

Greater Than

Årsredovisning 2024



Innehållsförteckning

VD har ordet	4
Om bolaget	5
Greater Than som investering	6
Affärsmodell	7
Marknad	9
Kundsegment	10
Teamet.....	12
Världsledande teknologi.....	13
Greater Than's ecosystem och tjänster.....	14
Kundcase – FIA.....	16
Hållbarhet i fokus	18
Förvaltningsberättelse	20
Bolagsstyrning	22
Organisationsstruktur.....	23
Styrelse	24
Ledande befattningshavare & grundare.....	25
Risk och osäkerhetsfaktorer	26
Väsentliga händelser	28
Finansiell information	30
Noter	42
Kallelse till årsstämma	66

Our AI is changing the world for the better

We provide risk intelligence into road safety and climate impact to help organizations visualize their biggest risks so they can be proactive to prevent and protect what matters most to them.

Climate impact

👍 LOW

Crash probability

🚨 HIGH

Fortsatt tillväxt under året med ökad efterfrågan

Jag är stolt över att Greater Thans nettoomsättning under 2024 var 44 % högre än 2023, samtidigt som vi minskade kostnaderna med 10 %.

2024 var också året då vi firade 20 år med vår unika AI-teknologi, vilket sammanföll med att marknadens momentum nådde nya höjder. Efterfrågan på AI växte snabbt, och marknaden rapporterades till 184 miljarder USD under 2024, en ökning med nästan 50 miljarder jämfört med föregående år. Och denna tillväxt förväntas fortsätta, med en marknad som beräknas överstiga 826 miljarder USD år 2030.¹

Det sker också snabb tillväxt inom andra, mer specifika marknader. Från och med 2026 måste alla nya bilar i Europa vara utrustade med ett sensor-baserat Driver Monitoring System (DMS) för att upptäcka distraherad körning. Därmed förväntas marknaden för kamerabaserade fordonsflottor att växa snabbt de kommande åren och nå 3,26 miljarder USD år 2029, med en årlig tillväxttakt på 10,2 %². Vi ser redan ett ökande behov av vår riskanalys från denna del av marknaden, när kameraleverantörer tävlar om att erbjuda de bästa lösningarna.

Detta är tydligt i våra nya samarbeten med Waylens och Smart Eye. Båda företagen är ledande inom sina områden och använder redan AI-teknik för att erbjuda de mest innovativa lösningarna. Ändå inser de båda värdet av att integrera vår AI i sina lösningar för att dra nytta av ny riskanalys för förarens säkerhet. Läs mer om dessa samarbeten i rapporten.

Vårt team började år 2025 med att delta på CES, som beskrivs som världens mest kraftfulla tech-event. AI stod stadigt i centrum för sin roll i att revolutionera fordonsindustrin, särskilt förarupplevelsen. Partnerskap var också ett centralt tema. I sitt keynote-tal konstaterade Volvo Groups koncernchef och VD Martin Lundstedt att "Partnerskap är det nya ledarskapet."

Partnerskap har alltid varit en viktig del av vår tillväxtstrategi på Greater Than. Jag har ofta delat med mig av vårt sätt att stärka och växa tillsammans med våra kunder. Tyvärr slutar dock inte alla partnerskap som man önskar. Den första stämningen mot ABAX för avtalsbrott, som uppgår till cirka 176 miljoner SEK, är för närvarande en pågående process. Vi har därefter lämnat in en andra stämning för intrång i avtalsreglerade immateriella rättigheter, som uppgår till över 650 miljoner SEK.



Detta görs för att skydda det finansiella värdet som tillhör oss och våra aktieägare. Dessa rättstvister går nu igenom det juridiska systemet och kommer att ta tid. Men var säker på att vårt fokus förblir 100 % på nuvarande och nya kunder.

Under 2025, kommer organisationer att vara tvungna att lägga mer fokus på att hantera utmaningarna med trafikolyckor och skadliga CO2-utsläpp orsakade av vägtransport. Eftersom vår AI-genererade riskanalys direkt adresserar dessa två utmaningar, förväntar vi oss ett ökande behov av våra tjänster. För att ta tillvara på denna trend har Greater Than, med hjälp av en rådgivare, beslutat att utvärdera strategiska allianser för att accelerera värdet av vår teknologi.

Jag ser fram emot att öppna upp nya möjligheter och fortsätta att underlätta framtidens innovationer som kommer att forma en säkrare och mer hållbar värld.

Liselott Johansson, VD

¹ Statista, AI market size worldwide from 2020-2030, Published November 28, 2024

² Fleet Management Camera Global Market Report 2025

Greater Than levererar riskanalys inom trafiksäkerhet och klimatpåverkan

Varför?

Globalt sett är vägtransport avgörande för människors vardag, för företag och för att ekonomier ska kunna blomstra. Ändå står vägtransport för cirka 15% av världens totala CO2-utsläpp. Det medför även en enorm mänsklig kostnad, cirka 1,2 miljoner människor som dör och 20–50 miljoner människor som skadas i vägtrafikolyckor varje år. Siffror visar att ungefär 1 av 3 vägolycksdödsfall inträffar medan någon kör i arbetet.

För företag är de potentiella riskerna som är kopplade till vägtransport därför höga, och arbetsgivare vill agera, särskilt med det växande trycket att driva verksamheten på ett miljömässigt och socialt ansvarsfullt sätt.

Med Greater Than's AI kan organisationer visualisera sina största trafiksäkerhets- och klimatpåverkansrisker innan de inträffar, så att de kan vara proaktiva för att förebygga och skydda.

Hur?

Vår AI gör det möjligt för oss att analysera och harmonisera stora volymer kördata för att leverera handlingsbar riskanalys inom trafiksäkerhet och klimatpåverkan.

För vem?

Vi säljer våra lösningar till organisationer som vill ha tillgång till riskanalys för trafiksäkerhet och klimatpåverkan. Vanligtvis inkluderar detta företag som verkar inom bilindustrin, mobilitet och motorförsäkringsbranschen som vill använda vår riskanalys för att optimera sina erbjudanden och lansera nya datadrivna produkter för sina kunder. Vårt fokus har nyligen breddats till att även omfatta direktrelationer med kunder som har stora fordonsflottor som vill upptäcka nya risksikter för att förbättra sina säkerhetsprogram och få tillgång till nya data för hållbarhetsarbete och ESG-rapportering.

Vår historia

Greater Than föddes 2004 när vår grundare identifierade att det inte fanns någon direkt korrelation mellan "traditionella" telematikparametrar (som hård inbromsning, acceleration, svängning och hastighet i förhållande till hastighetsskyltar) och olycksrisk eller bränsleförbrukning.

Genom att undersöka den "regelförda" modellen och experimentera med en tidig AI, tränade vi en algoritm som kunde förutspå vem som skulle råka ut för en olycka och varför, samt deras påverkan på planeten. Genom åren, i samarbete med kunder, har vi visat på vår AI:s förmåga att förutspå olyckor och klimatpåverkan med imponerande precision.

Tjugo år senare är vår AI fortfarande globalt unik. Utvecklad långt innan AI blev allmänt känt, är vår långvariga erfarenhet och förmåga att analysera förarens påverkan oöverträffad. Och det är därför vi fortsätter att vara före våra konkurrenter som den globala referenspunkten för att mäta förarens påverkan på säkerhet och hållbarhet.

Varför investera i Greater Than

Greater Than är ett globalt riskanalysföretag som erbjuder beprövade kundfördelar på en enorm marknad med stor lönsamhetspotential. Greater Than hanterar två av världens största utmaningar: trafikolyckor och klimatförändringar orsakade av mobilitet.

20+

års träning av vår AI

>7Md

förarprofiler tränade med verklig kör-, bränsle- och olycksdata



Unik intelligens

- Mäter den andel av bränsleförbrukning, utsläpp och elbilsbatterianvändning som föraren påverkar, oberoende av externa faktorer som trafik, väg- och väderförhållanden
- Förutspår sannolikheten för olycka och dess uppskattade allvarlighetsgrad, oberoende av faktorer som ålder, fordonstyp, yrke och geografi
- Harmoniserar data från källor som smartphone, OEM, dashcam och telematik till ett läsbart dataset



Växande marknader

- Regler för ESG-rapportering ökar den globala efterfrågan på säkerhets- och hållbarhetsdata inom transportverksamheter
- Efterfrågan på AI fortsätter växa snabbt och marknaden förväntas överstiga 826 miljarder USD år 2030
- Ett ökat fokus på förarupplevelsen inom den utvecklande bilindustrin påverkar utvecklingen av nya partnerskap mellan branschaktörer och teknologileverantörer



Stabil tillväxtkruva

- Stark resa med lönsam tillväxt
- Attraktiv bruttomarginal



Globalt skalbar

- AI tränad i över 106 länder
- Gör risk jämförbart över hela världen, oavsett biltyper eller geografi
- 100 % digitala tjänster utan behov av lokal anpassning



Integration och tillgänglighet

- AI är oberoende av datakälla och hårdvara
- Endast 1 km data behövs för att börja göra riskanalyser
- Snabb installation via API-anslutning eller SDK i befintlig app eller ansluten bil



Säkerhet och hållbarhet i grunden

- Stöder FN:s mål för hållbar utveckling
- Används för att förutspå och förebygga trafikolyckor
- Incitament för säkra och miljövänliga körbeteenden



Globalt poängsystem

- Validerat genom omfattande tester
- Gör förarprestationer jämförbara oberoende av fordonsmärke, modell, bränsletyp och geografi
- Används i FIA Smart Driving Challenge – världens enda utmaning som förenar alla trafikanter och uppmuntrar till säkra och hållbara körningar

Affärsmodell

SAAS modell – B2B kunder

Greater Than jobbar med alla organisationer som vill få tillgång till en riskanalys inom trafiksäkerhet och klimatpåverkan.

Kunder betalar för AI-analysen per användare och månad.

Ytterligare tilläggstjänster finns tillgängliga och debiteras också per användare och månad.



Greater Than mäter det ingen annan kan.



Säker körning är avgörande – men traditionella telematiksystem har inte möjlighet att göra körprestationer universellt jämförbara. De bygger på liknande metoder och levererar likartade resultat, men saknar insikten som krävs för att göra körprestationer jämförbara över olika fordonstyper och geografiska områden. Detta skapar hinder för att förebygga olyckor, ge rättvis förarbedömning och säkerställa korrekt prissättning av försäkringar.

Det är här Greater Than gjort sitt stora genombrott. Med hjälp av egenutvecklad AI och en banbrytande mönsterigenkänningsmetod gör Greater Than säker körning globalt jämförbar – oavsett fordon, märke, storlek eller geografiskt område. För första gången kan man jämföra risk och körprestationer med precision.

Och här kommer den verkliga game-changern: vår analys har en direkt koppling till olyckor och olyckors allvarlighetsgrad, vilket ger insikter som ingen annan kan erbjuda. Greater Than mäter inte bara säker körning – vi kvantifierar risk på ett sätt som skapar verklig effekt.

Sten Forseke, Grundare



Avg CO2 emissions
per km

 97 g

Den globala efterfrågan på säkerhets- och hållbarhetsdata ökar

Under de senaste åren har vi sett hur vår målgrupp har utvecklats i och med att efterfrågan på AI-teknologi växt inom många industrier och affärsområden. Även om vårt syfte med vår AI förblir detsamma, fortsätter vi att utveckla våra tjänster för att möta de växande behoven och användningsområdena.

I dag dikterar lagstiftningen att företag av en viss storlek MÅSTE samla in och rapportera data om deras sociala och miljömässiga påverkan. Den indirekta effekten av detta är att mindre företag (inklusive de som inte är lagligt skyldiga att rapportera) inser fördelarna med att följa ESG-rapportering för att möta de växande kraven från alla intressenter. Det innebär att företag nu är tvungna

att behandla trafikolyckor på samma sätt som alla andra arbetsrelaterade olyckor.

Industrier som är verksamma inom mobilitet och vägtransport utvecklas ständigt. Allt fler sektorer ser de fördelar som AI kan ge, vilket öppnar upp för fler och fler affärsmöjligheter och partnerskap.

Bilförsäkring

Marknadsvärde:

\$923.4 miljarder

Mobilitet

Marknadsvärde:

\$500 miljarder

Fordonsflottor

Marknadsvärde:

\$400 miljarder

Telematik

Marknadsvärde:

\$30 miljarder

Bilförsäkring

Marknadsvärde:

923,4 miljarder dollar år 2023, förväntas nå 2 274,8 miljarder dollar år 2032, med en årlig genomsnittlig tillväxttakt (CAGR) på 10,8 % från 2024 till 2032.

Nyckelutmaningar i branschen:

Prissättning av risk, ökande skadehanteringskostnader, försämrade förlustkvoter.

Vår teknik passar:

Prediktiv riskanalys möjliggör prissättning av risk, ger en bättre förståelse för risker och underlättar användar- och beteendebaserad prissättning.

Viktiga punkter att notera:

- Den traditionella bilförsäkringsmarknaden är under utveckling på grund av förändringar i kundernas efterfrågan, skadehanteringskostnader och ny teknologi.
- När affärsmodeller för ägandet av fordon förändras och bilmodeller fortsätter att utvecklas, behöver branschen skifta mot mer datadrivna modeller baserade på individualiserad risksegmentering och rättvisa prissättningsmodeller.
- Företagskunder förstår att de behöver mer än telematik, eftersom de inte ser någon direkt koppling mellan telematikinsikter och försäkringsprissättning. Genom att integrera riskanalys i befintliga telematiklösningar, eller ersätta nuvarande lösningar med nya AI-baserade produkter, kan försäkringsbolag vara i framkant av försäkringsbranschens omvandling.
- Traditionella kommersiella försäkringsbolag saknar harmoniserad data och realtids-kördata, vilket gör det svårt att jämföra risknivåer mellan kunder. Vår teknologi harmoniserar kördata från alla källor, vilket ger försäkringsbolag en heltäckande bild av risken i hela sin portfölj.

Mobilitet

Marknadsvärde:

500 miljarder dollar

Nyckelutmaningar i branschen:

Försäkringskostnader, fordonsskador, värdeminskning på fordon

Vår teknik passar:

Genom att förstå förarrisker över hela organisationen kan mobilitetsföretag identifiera var de största riskerna finns och prioritera åtgärder för att skydda sina fordon. Detta hjälper för att hantera försäkringskostnader genom riktade riskmitigerande åtgärder och visar ett starkt engagemang för förarsäkerhet gentemot viktiga intressenter.

Viktiga punkter att notera:

- För att växa framgångsrikt behöver mobilitetsföretag (inklusive abonnemangstjänster) öka användarantalet samtidigt som de håller försäkringskostnader och andrahandsvärde på fordon under kontroll.
- Genom att förstå och agera på de högsta riskkunderna kan mobilitetsföretag minska antalet reparationer och bibehålla det bästa andrahandsvärdet för sina fordon, samtidigt som de genererar värdefulla riskinsikter för försäkringsändamål.
- Uppkoppling är standard inom mobilitetssektorn, vilket gör det både enkelt och logiskt att utnyttja den uppkopplade data till sin fulla potential för att hantera säkerhet och hållbarhet.

Fordonsflottor

Marknadsvärde:

400 miljarder dollar

Nyckelutmaningar i branschen:

Hantera förarsäkerhet, hantera klimatpåverkan, ESG-rapportering

Vår teknik passar:

Vår teknologi gör det möjligt för fordonsflottor att visualisera risker över hela organisationen för att förutspå och förebygga olyckor. De kan även visualisera klimatpåverkan för att identifiera förare med högsta och lägsta utsläpp/elbilsbatterianvändning. Dessa insikter underlättar för riktad utbildning, stöder säkerhets- och hållbarhetsprogram och genererar ESG-data för rapportering.

Viktiga punkter att notera:

- Ungefär 1 av 3 dödsfall i trafiken, 1 av 5 allvarliga skador och 1 av 4 av alla typer av skador inträffar när någon kör i arbetet. Därför utsätts företag för allt större press att hantera säkerheten för förare som kör i tjänsten.
- Driftskostnaderna för fordonsflottor ökar, där bränsle vanligtvis är en av de största utgifterna. Genom att använda vår teknologi kan fordonsflottor minska sina bränslekostnader med i genomsnitt 20 %. Genom att minska olyckor kan de även kraftigt minska de associerade kostnaderna, inklusive förlorad arbetstid, reparationer, ersättningsfordon och försäkringskostnader.
- Pressen ökar för ägare av fordonsflottor att minska sina utsläpp och antalet olyckor. Vägtransport är centralt för många företagsverksamheter och att minska körd sträcka är inte ett alternativ. Även om många övergår till elbilar är detta en gradvis process. Vår teknologi gör det möjligt för fordonsflottor att minska utsläppen redan nu, i de fordon de använder idag. Eftersom vår teknologi harmoniserar data över fordonstyper och platser, stöder den företag under övergången till elbilar och fortsätter att leverera fördelar för elbilsflottor genom att optimera batteriräckvidd och minska laddningsfrekvensen.

Telematik

Marknadsvärde:

30 miljarder dollar

Nyckelutmaningar i branschen:

Traditionell telematik har lagt en solid grund för uppkopplade fordon med intelligens, dock efterfrågar kunder mer handlingskraftiga, detaljerade och jämförbara datainsikter.

Vår teknik passar:

Vår AI kan integreras i befintliga telematiklösningar för att ge nya insikter om trafiksäkerhet och klimatpåverkan. Det gör det möjligt för telematikleverantörer att erbjuda innovativa lösningar för risk- och hållbarhetshantering.

Viktiga punkter att notera:

- Telematikföretag är perfekta partners för oss. De har redan uppkopplade fordonsflottor som kunder, vilka i allt större utsträckning behöver omfattande data om trafiksäkerhet och klimatpåverkan.
- Genom att använda AI-drivna analyser får telematikföretag möjligheten att leda branschens utveckling och erbjuda nästa generations lösningar som förbättrar riskbedömning, hållbarhetsspårning och operativ effektivitet.
- Med en enkel integration kan telematikleverantörer erbjuda avancerade lösningar som möter de föränderliga behoven hos deras kunder med fordonsflottor.
- Sådana partnerskap ger oss snabb tillgång till ett stort antal uppkopplade fordonsflottor.

ERFARET TEAM SOM LEVERERAR:

Banbrytande AI och datadrivna insikter för nya affärsmöjligheter

Högpresterande team

Bestående av experter med överlappande kompetenser inom nyckelfunktioner, som driver innovation, skalbarhet och avancerad AI-utveckling.

AI och maskininlärning

Utvecklar prediktiva modeller som förbättrar automation, riskbedömning och beslutsfattande.

Data Science och analys

Omvandlar stora datamängder till handlingsbara insikter som driver realtidsanalys.

Moln- och Big Data-engineering

Bygger skalbara, säkra och högpresterande infrastrukturer för att stödja globala mobilitetslösningar.

Backend- och systemarkitektur

Designar robusta ramverk som integreras sömlöst över olika industrier.

UI/UX och produktdesign

Skapar intuitiva, användarfokuserade upplevelser som driver engagemang och användning.



Greater Thans banbrytande AI- och datadrivna insikter erbjuder exceptionellt värde för försäkringsbolag, telematikleverantörer, transportföretag och fordonsindustrin som söker att förbättra riskhantering, optimera kundengagemang och integrera prediktiv analys i uppkopplade fordon.

Greater Than är i framkant, vi tillämpar vår analys på både nuvarande och kommande AGI. AGI är AI med mänsklig nivå av intelligens, kapabel att förstå, lära och lösa problem över olika uppgifter.

Anders Lindelöf, Co-Founder

VÄRLDSLEDANDE TEKNOLOGI

Risikanalyt som driver affärsframgångar

Vi stärker våra kunder med värdefull riskanalys inom trafiksäkerhet och klimatpåverkan för att:

- Förebygga olyckor
- Minska klimatpåverkan
- Kontrollera risker
- Prissätta risk

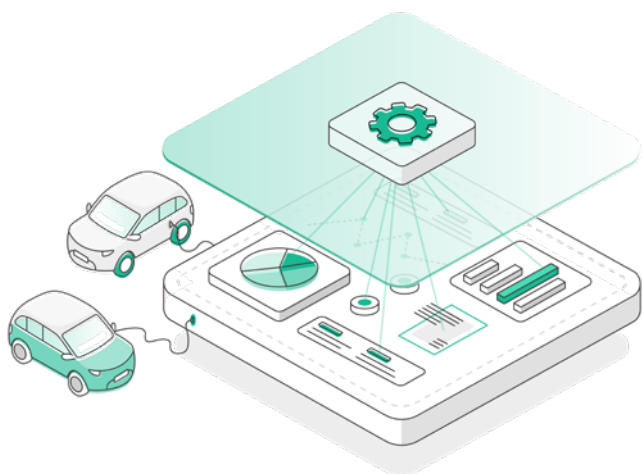

Crash Probability Score

Crash Probability Score mäter förarens sannolikhet att vara med i en olycka från hög till låg risk. Poängen gör det möjligt för organisationer att identifiera den grupp förare som står för flest olyckor, samt den största gruppen som står för en minoritet av olyckorna.



Climate Impact Score

Climate Impact Score mäter förarens påverkan på bränsleförbrukning, energianvändning och därmed utsläpp, från högt till lågt. Poängen kan presenteras på tre sätt: som ett fristående resultat, som en procentandel av utsläpp som undvikits och i absoluta termer (gram).

Tjänster som driver innovation och tillväxt

Greater Than har byggt upp ett kraftfullt, modulärt ecosystem som revolutionerar AI-driven riskanalys. Vår plattform består av 26 oberoende moduler, vilket möjliggör enkel integration och skalbarhet i en rad olika branscher och geografiska områden.

Genom egenutvecklad AI och mönsterprofilering erbjuder Greater Than globalt jämförbara insikter i körbeteende. I hjärtat av vårt ecosystem ger Crash Probability och Climate Impact Scores omedelbara och datadrivna insikter som gör det möjligt för organisationer att vidta proaktiva åtgärder inom trafiksäkerhet, riskhantering och hållbarhet.

Vår AI harmoniserar data från flera källor – såsom telematiktjänster, GPS enheter och uppkopplade bilar – vilket säkerställer en smidig global implementering utan behov av special anpassningar.

Vårt ecosystem är byggt på innovativa lösningar som sparar tid och ger konkreta mätbara effekter.

- Crash Probability Analytics Tools
- Climate Impact Analytics Tools
- White Label App.
- ESG Package
- Communication tool

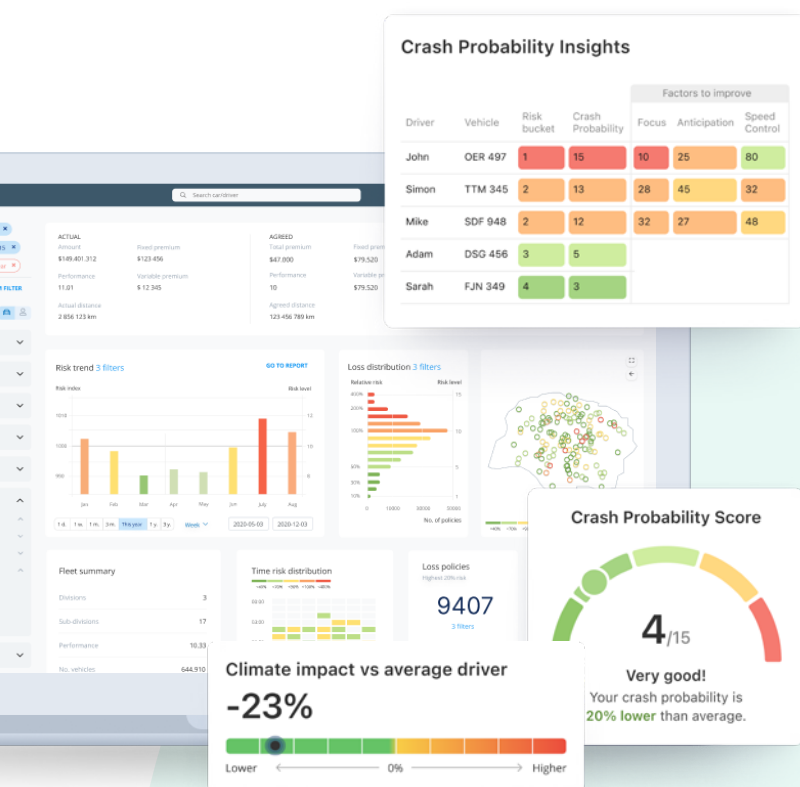

Crash Probability och Climate Impact Analytics Tools

Analys verktygen ger organisationer möjlighet att visualisera värdet av Crash Probability och Climate Impact Score. De gör det enkelt att observera och följa upp risknivåer, se trender och lyfta fram positiv utveckling. Med dessa verktyg är det lätt att selektera förare utifrån deras risknivå och ta del av rekommenderade åtgärder för att minska risken och ge rewards.

- Identifiera förändringar i förarens risknivå och förstå orsakerna bakom den.
- Visa rekommendationer för att minska risk.
- Hålla koll på vidtagna åtgärder och följ upp framstegen.

Tilläggs tjänster

Kommunikationsverktyg

Kommunikationsverktyget gör det enkelt att skicka riktad kommunikation direkt till förare, för att stärka engagemang och företagskulturen.

- Varna förare med hög olycksrisk eller stor klimatpåverkan
- Skicka tips för att uppmuntra säkrare och mer hållbara körvanor
- Uppmärksamma förare med låg olycksrisk eller liten klimatpåverkan

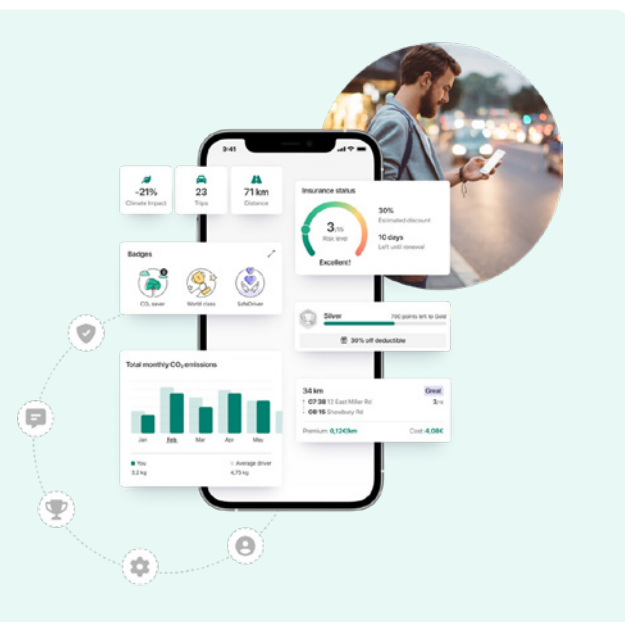

White Label-app

White Label-appen är en kundanpassad lösning som gör det möjligt för organisationer att interagera direkt med förare.

- Påverka och främja säkrare och mer hållbara körteenden
- Belöna förare, stärka engagemang och lojalitet
- Erbjuder en digital produkt, såsom användningsbaserad försäkring

ESG-paket

ESG-paketet utnyttjar data från Crash Probability Score och Climate Impact Score för att hjälpa organisationer att mäta, agera och rapportera om sin sociala och miljömässiga påverkan.

- För att stärka sitt engagemang för en hållbar framtid
- Vidta konkreta åtgärder för att minska negativ påverkan
- Arbeta mot Net Zero-målet

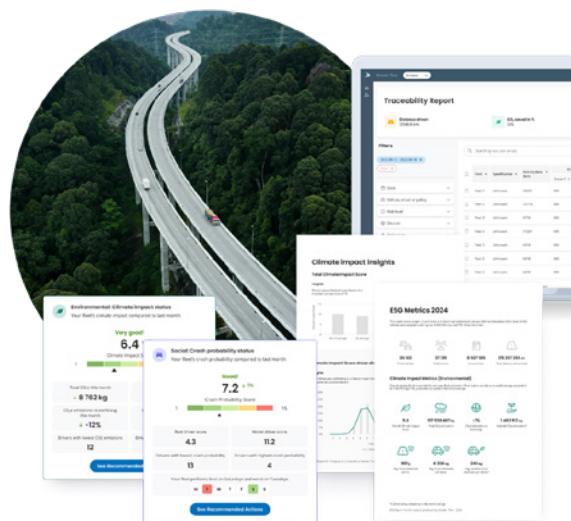

Påverkar positiv förändring på global nivå

FIA Smart Driving Challenge (FIA SDC) lanserades av Fédération Internationale de l'Automobile (FIA) år 2019 och använder Greater Than's riskanalys för att mäta förarens klimatpåverkan och sannolikhet för olyckor.

Om FIA

FIA är den styrande organisationen för världens motorsport och en federation för världens ledande mobilitetsorganisationer som samlar 245 medlemsorganisationer från 149 länder på fem kontinenter.

Omfattande tester och validering

FIA använde först vår teknik under ett eco-driving-event i Istanbul, där säsongens mästare från olika tävlingar, Formel 1, Cups och rallyn, deltog. Syftet var att harmonisera data från olika fordonstyper och tillverkare.

Eftersom vår teknik är jämförbar globalt och oberoende av bilmärke och fordonstyp, undersökte FIA hur den kunde användas för att göra en positiv skillnad för vardagsförare – det var så FIA SDC kom till!

En tävling för alla

FIA SDC är världens enda utmaning som förenar alla trafikanter och uppmuntrar till smart, säker och miljövänlig körning. Utmaningen körs för närvarande i 92 länder över Europa, Asien, Afrika och USA. Tack vare att FIA SDC sätter den globala standarden för säker och hållbar körning är det enkelt för användare att jämföra sina resultat med genomsnittsförarens.

FIA SDC-appen uppmuntrar vardagsförare att utveckla färdigheter som främjar både säkerhet och hållbarhet. Sammanfattningsvis har vår och FIA:s forskning visat att FIA SDC kan minska de globala utsläppen med 2%.



Change happens through awareness. By utilizing digital technologies to provide tangible, measurable results, we can enable meaningful change in the mobility sector and guide drivers with knowledge towards safer driver choices."

Willem Groenewald, FIA Secretary General for Automobile Mobility



Visades upp på världens största klimatkonferens

För andra året i rad användes FIA SDC under COP, världens största klimatkonferens, som arrangerades av FN i november 2024. En särskild COP-utmaning genomfördes som en del av ett initiativ från FIA i samarbete med International Road Transport Union (IRU), som representerar hela världens vägtransportindustri, tillsammans med ledande buss- och taxiverksamheter i Baku, Azerbajdzjan, där klimatkonferensen hölls.

Kollektivtrafik- och taxibolag i Baku uppmuntrades att ladda ner FIA SDC-appen för att minska utsläpp och tävla om att bli den smartaste föraren. Utmaningen var även öppen för allmänheten.

Greater Than är stolta över att FIA SDC, som drivs av vår teknologi, ses som ett viktigt globalt initiativ för att minska CO₂-påverkan och trafikolyckor kopplade till mobilitet. Kanske ännu viktigare är att FIA SDC tillhandahåller en enhetlig global mätning av klimatpåverkan och trafiksäkerhet. Att göra dessa två faktorer kvantifierbara och jämförbara över hela världen förenklar och påskyndar förbättringar inom mobilitet avsevärt.



Transport är en oundgänglig del av våra liv, men den bidrar samtidigt avsevärt till globala utsläpp. FIA SDC är ett fantastiskt sätt för både vanliga förare och organisationer att engagera sig och göra skillnad inom trafiksäkerhet och hållbarhet. FIA SDC visar att vanliga förare, med en liten ansträngning, kan minska sin påverkan på vår jord – och att dessa små insatser tillsammans kan leda till stora förändringar.

Johanna Forseke, Vice VD och CBO



Resultat från FIA SDC säsongen 2024

-9%

Klimatpåverkan jämfört med den genomsnittliga föraren

92

Länder representerade

2024

Finalen ägde rum i Kigali, Rwanda

Hur Greater Than hjälper till att nå FN:s mål för hållbar utveckling.

FN:s hållbara utvecklingsmål definierar internationella fokusområden och mål för hållbar utveckling som eftersträvas att uppnå senast 2030. På Greater Than gör vi vårt yttersta för att hjälpa våra kunder att uppnå nio av målen.

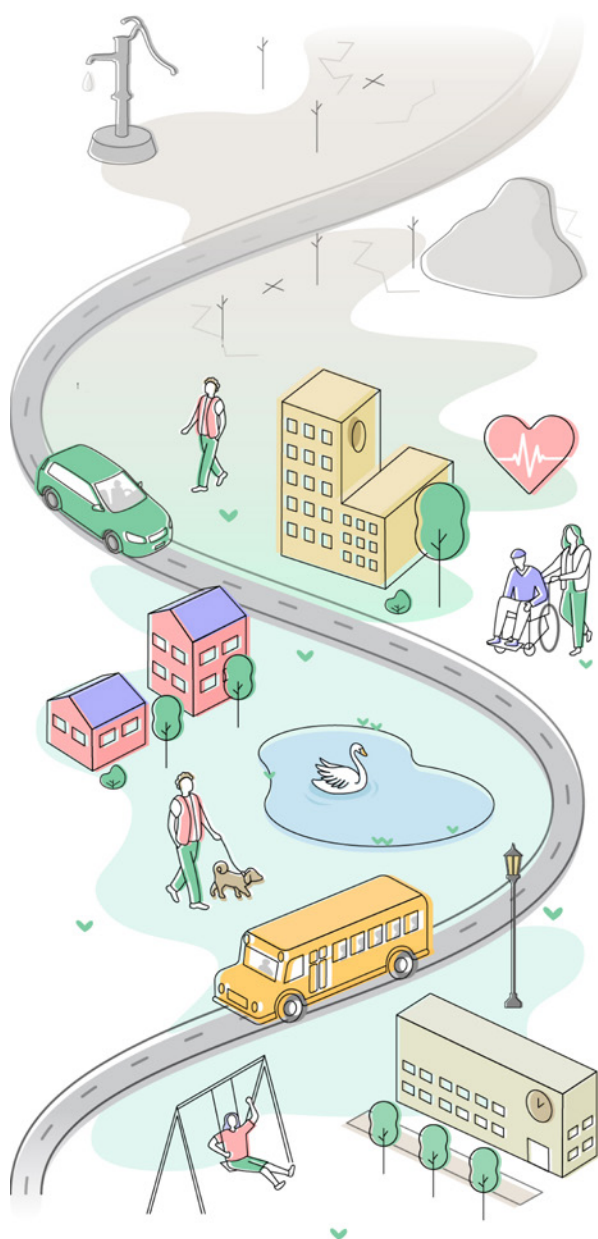

FN:s 17 mål för hållbar utveckling

Agenda 2030 för hållbar utveckling, som antogs av alla FN:s medlemsstater 2015, är en gemensam plan för fred och välbefinnande för människor och vår planet, nu och i framtiden.

De 17 SDGs är kärnan i agendan och utgör en brådskande uppmaning till åtgärder från alla FN:s medlemsländer.

Kärnan i Greater Than's produktutbud är ökad förståelse av förarrisk och klimatpåverkan, och det levererar vi till våra kunder varje dag. Med vår metod att omvandla GPS-data till kraftfulla, värdefulla analyser och insikter ökar vi våra kunders förståelse för förarens krockrisk, bränsle- och batteriförbrukning samt klimatpåverkan, per enskild förare. Insikter som stöttar bättre och hållbarare affärsbeslut som kan leda till en säkrare, renare värld.

På Greater Than gör vi vårt yttersta för att hjälpa våra kunder att uppnå 9 av de 17 globala målen:

Mål 3: God hälsa och välbefinnande

Mål 3.6 Till 2030 halvera antalet dödsfall och skador i trafikolyckor i världen.

På Greater Than förespråkar vi ökad medvetenhet om säkrare körvanor. I vår dagliga verksamhet hjälper vi våra kunder att få insikt i förarrisker och ta ansvar för förarens säkerhet.

SDG 11: Hållbara städer och samhällen

Mål 11.2 Senast 2030 tillhandahålla tillgång till säkra, ekonomiskt överkomliga, tillgängliga och hållbara transport-system för alla.

Genom att hjälpa våra kunder att förstå förarens risknivåer och CO₂-utsläpp, att prissätta bilförare därefter och uppmuntra säkrare, miljövänligare beteenden, strävar vi efter att hjälpa våra kunder att bidra till en positiv utveckling inom mobilitet.

SDG 12: Hållbar konsumtion och produktion

Mål 12.2: Hållbar förvaltning och användning av naturresurser

Senast 2030 uppnå en hållbar förvaltning och ett effektivt nyttjande av naturresurser.

Våra molnbaserade, digitala SaaS-lösningar kräver ingen ytterligare maskinvara i fordon. Vi levererar våra kostnadseffektiva, smidiga och värdeskapande analyser och tilläggsprodukter helt digitalt. En hållbar och snabb distribution som leder till snabba åtgärder för förbättrad säkerhet och minskat miljöavtryck.

Mål 12.6 Uppmuntra företag, särskilt stora och transnationella företag, att anta hållbara metoder och att integrera hållbarhetsinformation i sin rapporteringscykel

Genom vår realtidsrapportering av CO2 utsläpp per enskild förare hjälper vi våra kunder att bli medvetna om sitt precisa koldioxidavtryck och aktivt arbeta för att minska detta. Vii erbjuder också rapportering i kilogram, vilket är en stor hjälp för kunder som har lagstadgade krav på detta.

SDG 13: Klimatåtgärder

Mål 13.3 Förbättra utbildning, ökad medvetenhet och mänsklig och institutionell kapacitet när det gäller begränsning av klimatförändringar, anpassning, minskad påverkan och tidig varning.

Utbildning är en kärna i Greater Than's alla lösningar. Vi har möjliggjort föraråterkoppling i alla våra tjänster, vilket ökar förståelsen kring individuell påverkan och möjliggör individuell träning för ökad säkerhet och minskad klimatpåverkan.

Tre ytterligare mål vi hjälper till att uppnå

Med hjälp av vår teknologi kan våra kunder bidra till fler av hållbarhetsmålen. Ta till exempel **SDG 4** (god utbildning). Vår AI gör en helt opartisk analys. Genom den opartiska analysen ges alla förare samma förutsättningar att kunna träna på och lära sig tillämpa goda, hållbara köregenskaper, vilket kan leda till ökade sysselsättningsmöjligheter för den enskilda individen.

Vår relation till **SDG 5** (Jämställdhet),

Vi är fast beslutna att bidra till att eliminera könsdiskriminering och andra orättvisor som kan finnas inom de branscher vi verkar. Alla våra lösningar uppmuntrar till en opartisk, rättvis och transparent bedömning och prissättning av individuell förarisk.

Vi är också stolta över att vår organisation, ledningsgrupp och styrelse består av lika delar kvinnor och män.

Slutligen, och kanske det som sammanfattar vårt bidrag starkast är **SDG 17** (genomförande och partnerskap). Vi är väldigt stolta över alla våra kunder och partners världen över som använder vår teknologi och våra tjänster för att nå ett eller flera av hållbarhetsmålen.

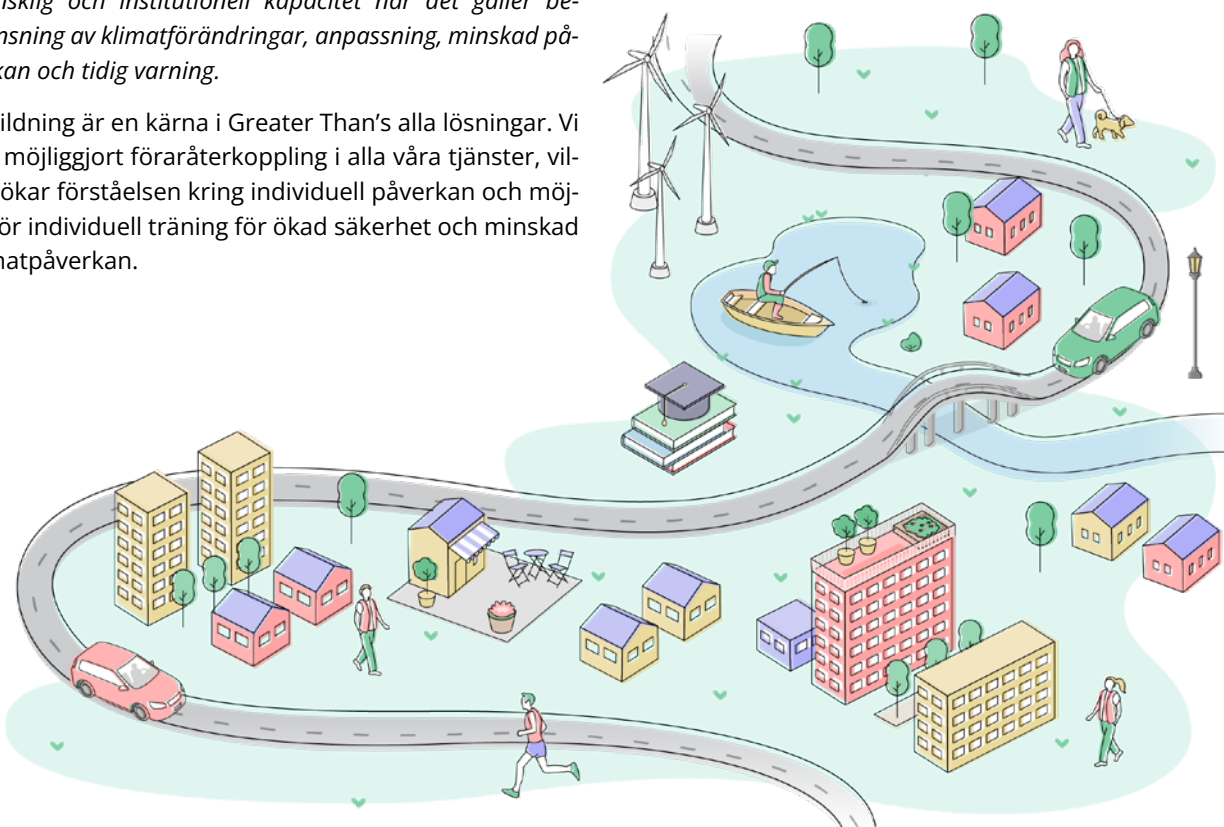

Förvaltningsberättelse

Styrelsen och verkställande direktören i Greater Than AB, 556965-2885, avger härmed årsredovisning och koncernredovisning för 2024, koncernens tionde räkenskapsår. Bolaget började redovisa enligt IFRS i och med årsredovisning 2017.

Bakgrund

Greater Than är en ledande leverantör av förardataanalys som hjälper GPS-dataägare att få kraftfulla datainsikter för bättre affärsbeslut. Analysen inkluderar information om förarens krockrisk, CO2-utsläpp, bränsle och batteriförbrukning med korrelerade kostnader per förare. Telematikbolag, mobilitetstjänster och försäkringsleverantörer använder Greater Thans analys för att få nya insikter som möjliggör snabbare risksegmentering, utveckling av nya prismodeller och identifiering av nya marknadsmöjligheter som bidrar till fortsatt konkurrenskraft och ökad lönsamhet.

Bolagets AI databas har tränats på verklig förardata i 20 år och analyserar förarisk utifrån 7 miljarder unika försäkringssituationer. Med Greater Thans egenutvecklade analysplattform har bolaget skräddarsytt en global standard för den uppkopplade bilen som bl.a. gör det möjligt att individuellt prissätta bilförsäkring.

Bolaget har under de senaste åren byggt upp samarbete med världsledande försäkrings-, telematik- och mobilitetsbolag.

Greater Than har sitt huvudkontor i Stockholm där ca 20 anställda arbetar med produktutveckling, programmering, marknadsföring och sälj. Bolaget finns även representerat i Bryssel, Denver, London, Singapore och Tokyo.

Bolagsstruktur

Greater Than AB startade sin verksamhet i mars 2014 och i samband med detta grundades koncernen.

I koncernen ingår Greater Than AB (org. nr. 556965-2885), Greater Than S.A. (company no. 0860.741.970, Belgien), Greater Than Svenska AB (org. nr. 556608-3258), Greater Than Pte Ltd. (company no. 201925378N, Singapore), Greater Than K.K. (company no. 0104-01-160488, Japan) och Greater Than Mobility Services Ltd. (company no. 13691556).

Affärsidé

Att utveckla och sälja AI-baserad föraranalys som förbättrar prissättning av digitala bilförsäkringslösningar, bildelningstjänster och bilfinanslösningar till försäkringsbolag, biltillverkare, mobilitets och telematikbolag.

Affärsmodell

Att genom en prenumerationsbaserad modell per ansluten förare tillhandahålla AI-baserad föraranalys och tilläggstjänster för prissättning och gamifiering av bilförsäkring och bildelning.

Likviditet och finansiering

Koncernen hade vid årsskiftet ca 37 MSEK i kassan.

Greater Than har under år 2024 genomfört en nyemission och ställt ut två konvertibler. Totalt har bolaget erhållit 45 MSEK i finansiering som tillväxtkapital.

Styrelsen ser löpande över bolagets prognostiserade kassaflöden för att säkerställa finansiering och kapital för att kunna driva verksamheten utifrån den strategiska inriktning som styrelsen beslutat om. Ifall behov av ytterligare kapital skulle uppstå bedömer styrelsen att bolaget har goda förutsättningar att kunna tillföra ytterligare finansiering.

Styrelsen bedömer att finansiering av verksamheten, för åtminstone för 12 månader framöver, är säkerställd utifrån nuvarande likvida medel, affärsplan och prognostiserad utvecklingsplan.

Kommentarer – resultat och ställning

Koncernen

För perioden januari-december har nettoomsättningen ökat till 40 595 TSEK (28 270 TSEK). Totala intäkterna ökade till 56 846 TSEK (33 309 TSEK).

För perioden januari-december är rörelseresultatet -1 885 TSEK i jämförelse med -31 471 TSEK för samma period föregående år. Det starka resultatet för helåret stöds av kontinuerliga kostnadsreduktioner och operativa rationaliseringar.

Bolaget har en rättslig process med bolagets tidigare största kund. Den resulterande effekten av rättsliga förfaranden och förlust av bolagets största kund kommer att påverka intäkterna negativt med ca. 90 % tills förlusten täcks av andra kunder.

Intäkterna kommer framförallt från tjänster på bolagets plattformen. Bolagets fokus ligger på att öka koncernens repetitiva intäkter främst genom ökad penetration på befintliga och nya kunder. Bolaget har idag relationer och affärer med flera av världens ledande mobilitetsföretag. Bolaget tror på en bra utveckling med såväl befintliga kunder som nya, som ser de strategiska fördelarna med AI.

Moderbolaget

Moderbolagets verksamhet består i att sälja tjänster till framförallt försäkringsbolag och mobilitetsbolag. För perioden januari-december var totala intäkterna 57 988 TSEK (33 610 TSEK), samt nettoomsättningen 41 738 TSEK (28 572 TSEK). Ökningen borde varit ytterligare

cirka 15 MSEK om vår tidigare största kund inte hade ifrågasatt sina avtalsförpliktelser. Tvisten kommer nu att avgöras i Stockholms tingsrätt.

Moderbolagets rörelseresultat för perioden januari–december uppgår till 4 016 TSEK (-23 313 TSEK).

Bolagets största kostnader ligger på personal, sälj och utvecklingsaktiviteter.

Väsentliga händelser under räkenskapsåret

Väsentliga händelser återfinns på sidorna 28-29.

Risker och osäkerhetsfaktorer

Risker och osäkerhetsfaktorer återfinns på sidorna 26-27. Bolaget har två pågående tvister med bolagets tidigare största kund. Mer detaljer återfinns i not 23.

Investor relations

Aktieinformation

Aktieinformation Aktienamn: Greater Than

Kortnamn: GREAT

ISIN-kod: SE0005881554

Handelslista: Nasdaq First North Growth Market från 2017-03-17

Kvotvärde: 0,1 kr

Information till kapitalmarknaden

Greater Thans mål är att förse kapitalmarknaden med öppen och transparent finansiell information. Samtliga finansiella rapporter publiceras via bolagets IR-sida på www.greaterthan.eu.

Investor Relations

Greater Than AB:s information till aktieägarna ges via årsredovisning, delårsrapporter, pressmeddelanden samt bolagets hemsida www.greaterthan.eu. På hemsidan finns samtliga finansiella rapporter och pressmeddelanden.

Aktiedata

Antal aktier uppgick till 13 674 171, 2024-12-31. Aktiekapitalet i Greater Than AB uppgår till 13 674 17,1 kronor. Resultat per aktie före och efter utspädning: -0,23 (-2,50). Varje aktie berättigar till en röst.

Under år 2024 så genomförde bolaget en riktad emission om 1 050 000. Bolagets innehav ökade då från 12 624 171 till 13 674 171 aktier och röster.

Aktieutdelning

Resultat per aktie före och efter utspädning är -0,23, beräknat på genomsnitt antal aktier under året: 12 896 712 st aktier.

Med det som underlag föreslår styrelsen ingen utdelning för verksamhetsåret 2024.

Emissioner

Greater Than har under år 2024 genomfört en nyemission och ställt ut två konvertibler. Totalt har bolaget erhållit 45 MSEK i finansiering som tillväxtkapital.

Den riktade nyemissionen om 1 050 000 aktier tecknades av befintliga aktieägare Cuarto AB, First Kraft AB, och Keel Capital, till ett belopp om 21 MSEK. Aktieutspädningen uppgick till 7,7 %.

Konvertibel på 20 MSEK tecknades av den nya investeraren Fenja Capital II A/S. Konvertibeln har en ränta på STIBOR 3M + 12% och förfaller den 31/03/2026. Konverteringskursen är satt till 27 SEK per aktie. Konvertibel på 4 MSEK tecknades av befintliga aktieägaren Henrik Ekelund. Konvertibeln har en ränta på STIBOR 3m + 10% och förfaller den 30/09/2027. Konverteringskursen är satt till 30 SEK per aktie. Total full konvertering av konvertiblerna skulle resultera i 874 073 nya aktier, motsvarande en utspädning om c. 6 %.

Bolaget har under 2021 lanserat ett teckningsoptionsprogram som omfattar nyckelpersoner i bolaget. Stämman beslutade enhälligt om att utge högst 540 000 st. teckningsoptioner fördelat på serie 2021/2025:A1, 2021/2026:A2, 2021/2027:A3, 2021/2025:B1, 2021/2026:B2, 2021/2027:B3 till nyckelpersoner i bolaget.

En teckningsoption ger rätt att teckna en ny aktie i bolaget. Vid fullt utnyttjande av teckningsoptionerna innebär det en ökning av det vid det första beslutstillfället registrerade aktiekapitalet med totalt och högst 54 000 kr. Optionspriset uppgick till 4.53 kr (A1/B1), 3.34 kr (A2/B2), 3.29 kr (A3/B3). Köpeskillingen för optionerna motsvarar 825 TSEK vilket påverkar kassan positivt. Ett fåtal anställda har blivit tilldelade optioner utan förvärv, vilket klassas som en förmån och kostnad för bolaget. Kostnaden för dessa uppgår till 246 TSEK, vilket kommer periodiseras utifrån programmens löptid.

Ägarförhållanden 2024-12-31

Ägare	Antal aktier	Andel av kapital och röster
Sten Forseke	3 538 596	25,88%
Cuarto AB	2 681 274	19,61%
Keel Capital	1 929 487	14,11%
First Kraft AB	838 547	6,13%
JP Morgan Chase Bank NA	680 246	4,97%
Peter Jörgensen	546 749	4,00%
CBNY - Norges Bank	270 059	1,97%
State street bank and trust CO	278 959	2,04%
Henrik Ekelund	271 428	1,98%
Wallstreet Aktiebolag	223 549	1,63%
Roosgruppen	165 642	1,21%
Other shareholders	2 249 635	16,45%
Totalt	13 674 171	100,00%

Ägarförhållanden

Per balansdagen 2024-12-31 finns totalt 13 674 171 antal aktier utgivna. Bolaget har 2024-12-31, drygt 700 aktieägare.

Ekonomisk sammanfattning av omvärldseffekter effekter på Greater Than

Makroekonomiska trenderna och den geopolitiska osäkerheten påverkar Bolaget indirekt då det kan leda till försämrade beslutsförmåga och minskad riskvilja hos kunder och leverantörer.

Bolaget har ej direkt påverkats av kriget i Ukraina.

Samtidigt har en ökad global efterfrågan på hållbara lösningar och digitalisering skapat nya affärsmöjligheter inom bolagets verksamhetsområde.

Bolagsstyrning

Bolagsstyrning och styrelsearbete

Styrningen av Greater Than sker via årsstämman, styrelsen och verkställande direktören i enlighet med aktiebolagslagen samt bolagets bolagsordning, arbetsordning för styrelsen och VD-instruktionen.

Lagstiftning och bolagsordning

Greater Than AB tillämpar svensk aktiebolagslag och de regler som gäller för att vara noterad på Nasdaq First North Growth Market. Greater Than AB:s styrelse och ledning följer de krav som Nasdaq First North Growth Market, Finansinspektionen, aktieägare och andra intressenter ställer på bolaget.

Bolaget delger information genom flera kanaler såsom bolagets IR-sida på www.greaterthan.eu och pressreleaser. Bolaget eftersträvar att vara transparent mot intressenter och delge information löpande.

Greater Than AB:s styrelse skall bestå av lägst tre och högst nio bolagsstämموالدا styrelseledamöter.

Styrelseledamoten Sten Forseke är bolagets största ägare och innehar 25,88 % av aktierna och rösterna. Delar av övriga styrelsemedlemmar aktier i bolaget. Det betraktas positivt att styrelsemedlemmar har stort intresse i bolaget och eftersträvar att utveckla bolaget utifrån vad som är bäst för bolagets värde.

Verkställande direktören är föredragande i styrelsen. Även andra tjänstemän i bolaget är föredragande i styrelsen vid särskilda ärenden.

Styrelsens förslag till riktlinjer för ersättning till ledande befattningshavare

Styrelsens arvode beslutas av bolagsstämman. Styrelsen föreslår att årsstämman beslutar om nedanstående riktlinjer för ersättning till ledande befattningshavare inom

Greater Than koncernen. Riktlinjerna föreslås ligga i linje med beslut på bolagsstämman 2024. Ersättningar till styrelseledamöter beslutades då utgå med 150 000 kr/år och ersättningen till styrelseordförande till 300 000 kr/år. Ersättningar till ledande befattningshavare beslutas av styrelsen. Bolaget skall sträva efter att erbjuda de ledande befattningshavarna konkurrenskraftiga och marknadsmässiga ersättningar som i rimlig utsträckning återspeglar den enskildes och koncernens prestationer. Lönenivåerna skall ses över regelbundet, vanligtvis genom årlig löneutvärdering.

VD:ns uppsägningstid är ömsesidigt om 12 månader. Vid uppsägning från bolagets sida är VD berättigad till ett avgångsvederlag motsvarande 24 månadslöner.

Revisionsarvode utgår enligt godkänd räkning.

Styrelsens och VD:s ansvar

Utöver att svara för bolagets organisation och förvaltning är styrelsens viktigaste uppgift att fatta beslut i strategiska frågor. Generellt gäller att styrelsen behandlar frågor av väsentlig betydelse såsom fastställande av arbetsordning, VD-instruktion och fastställande av strategiplaner.

VD ansvarar för bolagets löpande förvaltning och att beslut, fattade av styrelsen, verkställs. VD tar fram beslutsunderlag inför styrelsemöten, föredrar ärenden och motiverar sina förslag till beslut och åtgärder. Den verkställande direktören i bolaget är ansvarig för att tillse att de beslut och riktlinjer som styrelsen fattar och planerar för bolagets verksamhet implementeras.

Styrelsen har fem möten som bas per kalenderår. Till styrelsen kan medarbetare kallas för föredragning eller sakkunnig belysning av enskilda ärenden. Till styrelsens möten ska samtliga styrelseledamöter kallas. Ordföranden ansvarar för att det vid varje styrelsemöte förs protokoll. Protokoll skall numreras samt ange vilka som varit närvarande, fattade beslut och det underlag som kan bedömas ha varit av betydelse för beslutet. Varje ledamot har rätt att till protokollet foga avvikande uppfattning.

Förändringar av styrelsen

Under 2024 har inga förändringar gjorts i styrelsen, vilket lämnar styrelsen fortsatt med 8 personer.

Styrelsens arbete 2024

Under året har styrelsen genomfört 11 protokollförda möten. Ämnen som diskuterats har rört kommersialisering, marknadsaktiviteter, finansiering, kapitalförsörjning, strategi för nya tjänster och utveckling av bolaget.

Organisationsstruktur

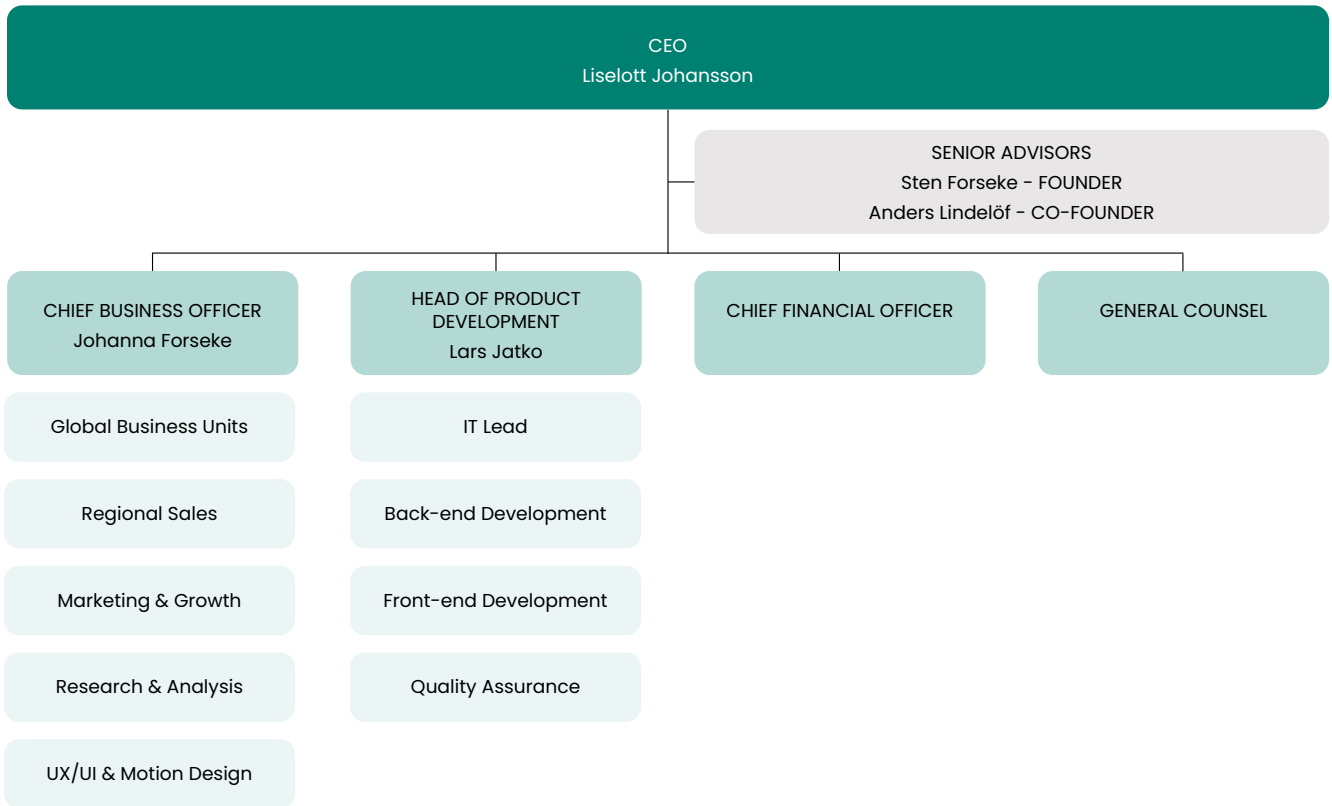

Legal organisation

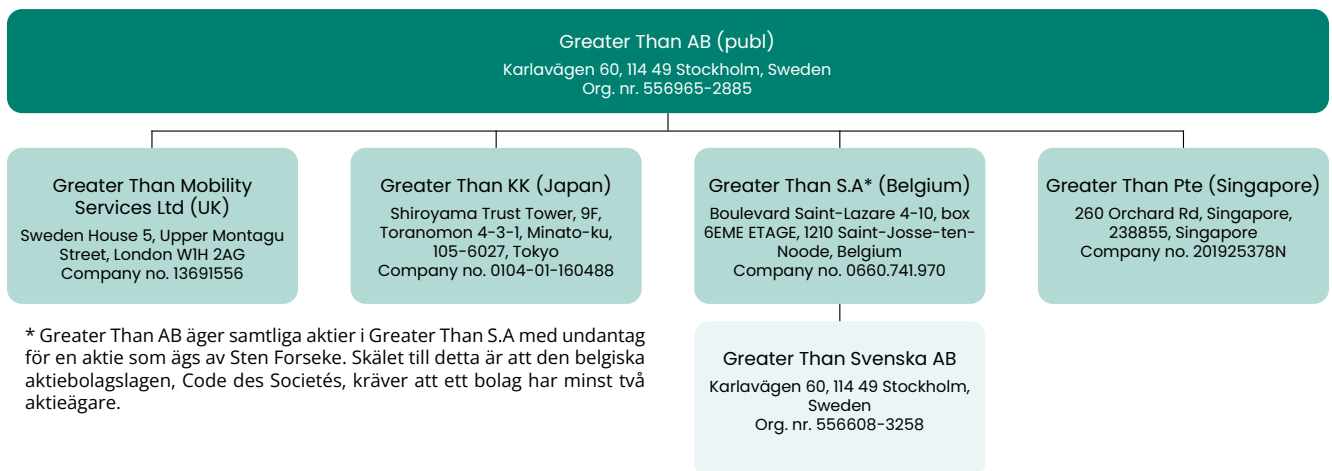

* Greater Than AB äger samtliga aktier i Greater Than S.A med undantag för en aktie som ägs av Sten Forseke. Skälet till detta är att den belgiska aktiebolagslagen, Code des Sociétés, kräver att ett bolag har minst två aktieägare.

Styrelse Greater Than



Fredrik Rosencrantz

Född 1957. Ordförande i Greater Than sedan 2021, invald i styrelsen 2018. Fredrik har en omfattande bakgrund och karriär inom Zurich Insurance Group, där Fredrik sedan 1998 har verkat i ledande befattningar, såsom VD för Zurich Global Corporate EMEA, VD för Zürichs nordiska verksamhet, och VD för Zürichs företagskunder i Europa. Fredrik är civilekonom från Lunds universitet.

Aktieinnehav: 32 357

Oberoende gen temot bolaget och större aktieägare: Ja/Ja



Karin Forseke

Född 1955. Invald som styrelseledamot 2016. Karin Forseke är bland annat ordförande i Drottningholms Slottsteater och medlem i Advisory Board vid Cambridge Judge Business School, UK och Equileap, Holland. Tidigare har Karin Forseke haft befattningar som Financial Advisor Prudential Bache USA, Chief Operating Officer på London International Financial Futures Exchange LIFFE, VD för Carnegie Investment Bank AB och rådgivare för Mats Odell. Karin har studerat vid UCLA Extension, Los Angeles, USA.

Aktieinnehav: 0

Oberoende gentemot bolaget och större aktieägare: Ja/Nej



Martin Vogl

Född 1973. Invald som styrelseledamot 2023. Martin Vogl har bakgrund på olika chefsbefattningar och som konsult inom finans- och försäkringsbranschen på bland annat AXA Bank AG, AXA CZ/SK och Arthur Andersen. Idag arbetar Martin Vogl som grundare, VD och styrelseordförande för Youplus som är ett företag verksamt inom pensions och försäkringsbranschen. Martin Vogl är också VD för investeringsbolaget Swiss InsurEvolution Partners (SIEP). Martin har studerat B.B.A. at Duale Hochschule Baden-Württemberg, MBA at Foxschool of Business at Temple University.

Aktieinnehav: 0

Oberoende gentemot bolaget och större aktieägare: Ja/Ja



Sten Forseke

Född 1959. Sten Forseke är bolagets grundare och styrelseledamot sedan 2014. Sten har en bakgrund som grundare av Berifors, som senare gick samman med Stoneridge Inc med Sten i tjänsten som vice vd. Stoneridge Inc. börsnoterades 1999 på New York Stock Exchange (NYSE). Sten har under sin karriär haft ledande positioner i Europa, Nordamerika, Sydamerika och Asien och har bred erfarenhet av att arbeta med tekniska innovationer för fordonsindustrin. Sten Forseke har en DIHM-examen i strategisk affärsutveckling från IHM Business School, Stockholm.

Aktieinnehav: 3 538 596

Oberoende gentemot bolaget och större aktieägare: Nej/Nej



Clare Melford

Född 1973. Invald som styrelseledamot 2021. Clare Melford är VD för The Global Disinformation Index och har tidigare haft ledande positioner inom MTV Networks, varit VD för International Business Leaders Forum och har erfarenhet av att arbeta med ett flertal nystartade företag. Clare Melford har studerat Design Management & Manufacture vid Cambridge University och har en Master of Physiological Science från University of Oxford.

Aktieinnehav: 2 200

Oberoende gentemot bolaget och större aktieägare: Ja/Ja



Tim Flagg

Född 1976. Invald som styrelseledamot 2021. Tim har en tjuugoårig bakgrund som entreprenör inom global marknadsföring för bland annat McCann Erickson, BBC Worldwide, NBCUniversal, Hutchison Whampoa och Zipcar. Idag är Tim en av grundarna och VD:n för reklamföretaget EntityX. Tim Flagg har en Master of Philosophy and Psychology Science från University of Oxford.

Aktieinnehav: 1 283

Oberoende gentemot bolaget och större aktieägare: Ja/Ja



Claudia van der Salm

Född 1981. Invald som styrelseledamot 2023. Claudia arbetar som Strategy Partner, Technology på Google DeepMind, en Google-enhet som utvecklar artificiell intelligens. Tidigare arbetade Claudia på försäkringsbolaget Aegon/Transamerica, inom roller som Chief Investment Officer och Chief Risk Officer. Claudia har en Master of Science i Econometrics and Operations Research från University of Groningen och en Master of Science i Actuarial Science från University of Amsterdam.

Aktieinnehav: 0

Oberoende gentemot bolaget och större aktieägare: Ja/Ja



Jan-Elof Cavander

Född 1985. Invald som styrelseledamot 2025. Jan-Elof Cavander, har omfattande erfarenhet inom globalt företagande, finans, företagsstrategi, M&A och JVs. Jan-Elof har haft flera ledande positioner så som CFO i Prumo Group och Rapala VMC. Jan-Elof arbetar idag som COO på Virala Corporation som indirekt innehar ägande om cirka 20% av Greater Than. Jan-Elof är styrelsemedlem i Betolar Oyj. Jan-Elof Cavander har en M.Sc. (Tech.) Industrial Engineering and Management från Tampere University of Technology

Aktieinnehav: 0

Oberoende gentemot bolaget och större aktieägare: Ja/Nej

Ledning Greater Than



Liselott Johansson

Född 1975. VD för Greater Than sedan 2008. Liselott Johansson har utvecklat och byggt verksamheter inom fordonsindustrin sedan 1997 med befattningar som Senior Executive Project Manager på Stoneridge Electronics (1997 – 2006) och som produktchef på sjukvårdsföretaget SHL (2006) – 2008) med ansvar att leda produktutveckling, produktion och expansion på nya internationella marknader. Liselott är högskoleingenjör inom designteknik från Högskolan i Skövde.



Johanna Forseke

Född 1990. Anställd 2019, Vice VD och Chief Business Officer sedan 2021. Johanna Forseke har tidigare erfarenhet av konsumentvaror som Global Sales Manager på det multinationella skönhetsföretaget Coty, Inc, och som produktchef på Procter & Gamble, ansvarig för kommersiella go-to-market strategier för ledande varumärken som Gillette och Head & Shoulders i norra Europa. Johanna har en Bachelor of Business Management från University of Warwick, Storbritannien.



Lars Jatko

Född 1976. Chef för produktutveckling sedan 2021. I denna roll är Lars ansvarig för företagets produktutvecklingsstrategi och leder våra produktutvecklings- och implementeringsteam. Innan han kom till Greater Than hade Lars ett långvarigt uppdrag som projektledare inom program och leverans på Nasdaq på flera marknader internationellt. Innan tjänsten på Nasdaq ledde Lars teknik- och utvecklingsuppdrag inom Fintech-sektorn för Swedbank. Lars har även en lång karriär inom Telco, med utvecklingsarbete för Tele2 och Basset Telecoms, som är delar av Kinnevik Group.

Våra grundare



Sten Forseke

Född 1959. Sten Forseke är bolagets grundare och styrelseledamot sedan 2014. Sten har en bakgrund som grundare av Berifors, som senare gick samman med Stoneridge Inc med Sten i tjänsten som vice vd. Stoneridge Inc. börsnoterades 1999 på New York Stock Exchange (NYSE). Sten har under sin karriär haft ledande positioner i Europa, Nordamerika, Sydamerika och Asien och har bred erfarenhet av att arbeta med tekniska innovationer för fordonsindustrin. Sten Forseke har en DIHM-examen i strategisk affärsutveckling från IHM Business School, Stockholm.



Anders Lindelöf

Född 1972. Anders Lindelöf är medgrundare av Greater Than och bolagets Chief Technology Officer (CTO). Anders Lindelöf är uppfinnaren av algoritmerna som driver bolagets teknologi och som skyddas av 7-patent. Anders har en lång erfarenhet av affärsutveckling och tekniska innovationer från flera ledande positioner inom strategisk utveckling hos bland annat Tele2, Icon Medialab och Basset Telecom Solution. Anders är elektroingenjör från Stockholms tekniska institut.



Risk och osäkerhetsfaktorer

Nedan redovisas riskfaktorer utan rangordning och utan anspråk på att vara heltäckande.

Marknads- och teknikutveckling

Greater Than verkar på en ny marknad. Det finns därför i dagsläget inga garantier att Bolagets verksamhet, inriktning eller affärsplan är framgångsrik på marknaden. Marknaden för att mäta och jämföra köreffektivitet och säker körning är ny, vilket innebär att Greater Than till stor utsträckning måste vara pionjär för att skapa och utveckla marknaden. Bolaget baserar sin produkt på vedertagen teknologi och teknologiskiften. Förändringar i biltillverkarnas inställning till bolagets teknologi kan innebära att Greater Than måste anpassa sig till nya förutsättningar. Om Bolaget misslyckas med detta kan Bolagets verksamhet, resultat och finansiella ställning påverkas negativt.

Konkurrenter

Greater Thans konkurrenter kan ha större finansiella resurser än Bolaget, vilket kan innebära att konkurrenter kan ha bättre förutsättningar att anpassa sig till förändringar i kundefterfrågan samtidigt som de kan avsätta mer resurser till bland annat produktutveckling. Mot bakgrund av detta är det inte säkert att Greater

Than framöver kommer att vara lika framgångsrikt ur konkurrenssynpunkt. Ingen garanti kan lämnas för att Greater Than kommer att kunna behålla sin nuvarande marknadsposition. Ökad konkurrens kan leda till prispress och minskad marknadsandel vilket kan ha negativ effekt på Greater Thans verksamhet, framtida tillväxt, resultat och finansiella ställning.

Samarbetspartners och kunder

Bolaget samarbetar, och för diskussioner om samarbete, med ett flertal aktörer för att sprida och marknadsföra Bolagets produkter. Eventuella konflikter med samarbetspartners kan verka negativt och skada Bolagets lansering och marknadsföring av Bolagets produkter. Bolagets kunder är bland annat privatpersoner. Dålig publicitet eller negativ upplevelse av Bolagets produkter kan innebära att Bolagets kundbas minskar. Om Bolagets relationer med samarbetspartners och kunder försämras kan Bolagets verksamhet, resultat och finansiella ställning påverkas negativt.

Bolaget har två pågående tvister med bolagets tidigare största kund. Mer detaljer återfinns i not 23.

Begränsade resurser

Greater Than är ett mindre företag med begränsade resurser vad gäller ledning, administration och kapital. För genomförandet av den föreliggande strategin är det av vikt att resurserna disponeras på ett för Bolaget optimalt sätt. Det finns en risk att Bolagets resurser inte räcker till och därmed drabbas av finansiellt och operativt relaterade problem.

Prognososäkerhet

Bolaget verkar på en marknad som ännu inte har uppnått mognadsstadiet och som kan karakteriseras av snabbriklighet vilket medför en stor prognososäkerhet.

Utebliven efterfrågan på Bolagets produkter kan innebära en avsevärd påverkan på prognostiserad årsomsättning och resultat.

Beroende av kvalificerad personal och nyckelpersoner

Inom Greater Than finns ett antal nyckelpersoner som är av stor vikt för verksamheten, däribland VD Liselott Johansson, grundaren och affärsutvecklaren Sten Forseke, samt bolagets medgrundare Anders Lindelöf som driver den tekniska utvecklingen. Inom samtliga funktioner finns nyckelpersoner som besitter unik kompetens. Skulle någon, eller några, av dessa nyckelpersoner lämna Bolaget kan det, på kort sikt, ha en negativ inverkan på verksamheten. Det föreligger även en risk i att rekrytering av ny personal till dessa positioner kan ta tid och medföra ökade kostnader för Bolaget, vilket påverkar Bolagets verksamhet, finansiella ställning och resultat.

Valutarisk

Valutarisken innebär att valutakursförändringar påverkar Bolagets resultat och uppstår i samband med betalningsflöden i utländsk valuta samtidigt som Bolaget redovisar i SEK. Bolaget redovisar intäkter från ett flertal valutor beroende på var försäljning sker i världen vilket medför att det finns inga garantier för att Bolaget kan skydda rörelseresultatet från effekterna av framtida valutakurssvängningar.

Likviditetsrisk

Med likviditetsrisk avses risken att Bolaget påverkas negativt på grund av brist av likvida medel. I det fall Bolaget inte genererar tillräckligt överskott eller har tillgängliga likvida medel, löper Bolaget risk att inte kunna infria sina betalningsförpliktelser vid förfallotidpunkten.

Geopolitiska och makroosäkerheter

Bolaget har ej påverkats direkt av kriget i Ukraina. Däremot har de geopolitiska och makroosäkerheterna som höjda energipriser och höjda räntor påverkat Bolaget indirekt då det kan leda till minskad köpkraft hos kunder och leverantörer.

Framtida finansiering

Greater Thans framtida vinstpotential är i hög grad beroende av marknadens framtida utveckling. För kommande investeringar kan det komma att behövas tillskott av kapital. Detta kan medföra att ägarkapital kan komma att behöva tillskjutas för att Greater Than skall utvecklas på bästa sätt. Greater Thans möjlighet att tillse eventuella framtida kapitalbehov är beroende av Bolagets förutsättningar att kunna uppta lånefinansiering och det allmänna marknadsläget för kapitaltillskott. Det kan inte garanteras att Greater Than kommer att kunna anskaffa önskvärt kapital, även om den ekonomiska utvecklingen för Greater Than är positiv.

Skulle Bolaget inte få tillgång till ytterligare finansiering, eller kunna få sådan finansiering på skäliga villkor, eller om den föreliggande kapitalanskaffningen inte skulle bli lyckosam riskerar Bolaget att inte kunna säkerställa fortsatt finansiering och framtida expansion, vilket kan komma att ha en negativ effekt på Bolagets verksamhet, finansiella ställning och resultat.



Väsentliga händelser

Väsentliga händelser under fjärde kvartalet

- Greater Thans teknologi används under COP29, världens största klimatkonferens arrangerad av FN. Teknologin är en del av ett initiativ lett av FIA i samarbete med International Road Transport Union (IRU), som representerar hela den globala vägtransportindustrin, tillsammans med ledande buss- och taxibolag i Baku, Azerbajdzjan, där konferensen äger rum.
- Greater Than närvarar vid finalen av FIA SDC 2024-säsongen i Rwanda, som avslutar en framgångsrik säsong där FIA SDC:s räckvidd expanderade till 92 länder. Den vinnande föraren uppnådde en 33 % minskning av CO2-utsläpp jämfört med en genomsnittlig förare, vilket understryker värdet av vår teknologi i att effektivt minska utsläpp från fordon.
- Greater Than inleder ett partnerskap med Waylens, en leverantör av AI-driven videotelematik, för att integrera prediktiva riskinsikter om förarens risk med videoinspelningar. Detta ger fordonsflottor en ny nivå av förståelse kring förarrisker.
- Greater Than utser ABG Sundal Collier ("ABGSC") till likviditetsgarant för bolagets aktier, som är noterade på Nasdaq Stockholm First North Growth Market.

Väsentliga händelser under tredje kvartalet

- Greater Than har lämnat in en stämningsansökan för avtalsbrott och oreglerade skulder mot ABAX, värt totalt cirka 182 miljoner NOK. Bolaget har också som avsikt att lämna in en stämningsansökan för intrång i IP, om ett högre belopp.
- Fuse Fleet, som lanserades av vår kund DKG Insurance Group 2023, utökar sin användning av vår AI-teknik för att lansera Australiens första försäkringsdrivna ESG-rapporteringsverktyg för bilflottor.
- Bolaget har tagit in 45 MSEK exklusive emissionskostnader i tillväxtkapital i september 2024. En nyemission av 1 050 000 aktier genomfördes till ett värde av 21 MSEK, tecknat i sin helhet av existerande aktieägare Cuarto AB, First Kraft AB och Keel Capital AB. Vidare har bolaget emitterat två konvertiblar, 4 MSEK respektive 20 MSEK, till Henrik Ekelund respektive Fenja Capital II A/S.

Väsentliga händelser under andra kvartalet

- Soya Group, via ett av sina dotterbolag Wallstreet AB, förvärvar närmare 2% av Greater Thans aktier genom en transaktion med Sten Forseke.
- FIA bjuder in Greater Than till sin jubileumskonferens i Uzbekistan för att fira 120 år av innovation tillsammans



- med förbundets globala medlemsklubbsgemenskap. En speciell mini Smart Driving Challenge anordnas för förare runt om i världen som en del av firandet.
- Greater Than är nominerad till E-priset 2024, ett energi-innovationsutmärkelse som delas ut av Aktuell Hållbarhet och Dagens Industri tillsammans med E.ON Sverige. Syftet med priset är att uppmärksamma och stimulera de innovationer som krävs för att klara energiomställningen.
- Greater Than utses som finalist i Insurance Insider Honours i kategorin Årets InsurTech Product of the Year.

Väsentliga händelser under första kvartalet

- Fuse Fleet har lanserat en app baserat på Greater Thans AI för att erbjuda fordonsflottor över hela Australien möjligheten att få ta del av fördelarna med en uppkopplad bil, särskilt i relation till säkerhet och försäkring. Med hjälp av en unik AI-teknik omvandlar Greater Than fordonens GPS-data till insikter om förarens sannolikhet att krocka. Fuse Fleet är en av Australiens fåtal leverantörer av uppkopplade försäkringar som är kombinerat med skadehanteringslösningar.
- Greater Than har lanserat ett nytt AI-baserat ESG produktpaket som ska hjälpa företag med fordon att uppfylla kraven enligt Corporate Sustainability Reporting Directive (CSRD) och Environmental, Social & Governance

(ESG). Vår världsunika AI kvantifierar förarnas påverkan på både säkerhet, miljö och hjälper därmed företag att nå klimatmålen med andra medel än att bara investera i nya fordon.

- Greater Thans firar 20-årsjubileum av sin världsledande AI-teknik. Tack vare dess omfattande träning och mognad behöver AI:n nu minimalt antal datapunkter för att leverera resultat med hög kvalitet.
- Fédération Internationale de l'Automobile (FIA) lanserar den sjätte upplagan av FIA Smart Driving Challenge (FIA SDC). En tävling öppen för alla världens bilister, som hjälper förare att minska deras koldioxidavtryck och energiförbrukning och därtill ökar säkerheten.

Väsentliga händelser efter periodens utgång

- Greater Than tillkännager ett strategiskt partnerskap med Smart Eye, den ledande utvecklaren av DMS, för att fördjupa förståelsen av förarrisker och driva utvecklingen av livräddande fordonsteknologier.
- Greater Than lämnar in en stämningsansökan mot ABAX för intrång i avtalade immateriella rättigheter. Skadeståndet uppgår till över 650 miljoner SEK.
- Jan-Elof Cavander väljs in i Greater Thans styrelse.

Finansiell information

Utveckling av företagets verksamhet, resultat och ställning

Koncern	2024-12-31	2023-12-31	2022-12-31	2021-12-31	2020-12-31
Nettoomsättning	40 595	28 270	13 260	4 326	9 684
Rörelseresultat	-1 885	-31 471	-57 706	-28 973	-23 772
Rörelsemarginal %	neg	neg	neg	neg	neg
Avkastning på sysselsatt kapital %	neg	neg	neg	neg	neg
Avkastning på eget kapital %	neg	neg	neg	neg	neg
Balansomslutning	93 760	51 155	84 428	146 809	49 767

Moderföretag	2024-12-31	2023-12-31	2022-12-31	2021-12-31	2020-12-31
Nettoomsättning	41 738	28 572	17 824	14 150	10 228
Rörelseresultat	4 016	-23 312	-46 040	-24 704	-21 103
Rörelsemarginal %	10	neg	neg	neg	neg
Balansomslutning	221 396	170 740	196 398	241 397	133 328

Förslag till vinstdisposition

	Belopp i SEK
Överkursfond	250 221 057
Balanserat resultat	-97 164 395
Årets resultat	4 632 072
Summa	157 688 734

Styrelsen och den verkställande direktören föreslår att 157 688 734 kr balanseras i ny räkning.

Vad beträffar företagets resultat och ställning i övrigt, hänvisas till efterföljande resultat- och balansräkningar samt kassaflödesanalyser med tillhörande noter och bokslutskommentarer.

Rapport över totalresultatet – koncern

Belopp i TSEK	Not	2024-01-01 – 2024-12-31	2023-01-01 – 2023-12-31
Rörelsens intäkter			
Nettoomsättning*	28	40 595	28 270
Aktiverat arbete för egen räkning		6 964	5 028
Övriga rörelseintäkter	6	9 287	11
Summa intäkter		56 846	33 309
Rörelsens kostnader			
Handelsvaror och underkonsulter		-32	-784
Övriga externa kostnader	4	-26 438	-24 327
Personalkostnader	5	-26 684	-33 816
Avskrivningar immateriella anläggningstillgångar	10	-5 054	-5 284
Avskrivningar materiella anläggningstillgångar	12	-29	-98
Avskrivningar nyttjanderätt	13	-493	-470
Summa kostnader		-58 730	-64 780
Rörelseresultat		-1 885	-31 471
Resultat från finansiella poster			
Ränteintäkter och liknande poster	7	1 913	576
Räntekostnader och liknande poster	7	-1 290	-1 325
Räntekostnad nyttjanderätt	7	-34	-3
Summa		588	-753
Resultat efter finansiella poster		-1 296	-32 224
Resultat före skatt		-1 296	-32 224
PERIODENS RESULTAT		-1 296	-32 224
Poster som senare kan komma att omklassificeras till periodens resultat:			
Omräkningsdifferenser		-1 663	656
ÖVRIGT TOTALRESULTAT		-1 663	656
PERIODENS TOTALRESULTAT		-2 960	-31 568
Periodens resultat och totalresultat är helt hänförligt till moderbolagets aktieägare.			
		2024-01-01 – 2024-12-31	2023-01-01 – 2023-12-31
Resultat per aktie			
Före och efter utspädning, kr		-0,23	-2,50
Genomsnittligt antal aktier			
Före och efter utspädning, kr		12 896 712	12 624 171

Rapport över finansiell ställning – koncern

Belopp i TSEK	Not	2024-12-31	2023-12-31
TILLGÅNGAR			
Anläggningstillgångar			
Immateriella anläggningstillgångar			
Balanserade utgifter för utvecklingsarbeten	10	9 906	14 621
Pågående utvecklingsarbeten	11	14 651	7 957
Summa immateriella anläggningstillgångar		24 557	22 578
Materiella anläggningstillgångar			
Inventarier, verktyg och installationer	12	94	34
Nyttjanderätt (fastigheter, billeasing)	13	407	855
Summa anläggningstillgångar		25 058	23 467
Omsättningstillgångar			
Varulager m.m.			
Handelsvaror	17	503	535
Kortfristiga fordringar			
Kundfordringar	16,18	27 633	4 852
Skattefordringar		553	464
Övriga fordringar	16	1 855	1 428
Förutbetalda kostnader och upplupna intäkter	19	1 533	2 242
Summa kortfristiga fordringar		31 574	8 986
Kassa och Bank	16	36 626	18 167
Summa omsättningstillgångar		68 702	27 688
Summa tillgångar		93 760	51 155

Rapport över finansiell ställning – koncern

Belopp i TSEK	Not	2024-12-31	2023-12-31
EGET KAPITAL OCH SKULDER			
Eget kapital			
Aktiekapital	29	1 367	1 262
Övrigt tillskjutet kapital		291 881	270 201
Reserver		-1 693	-132
Balanserat resultat inkl. årets resultat		-237 932	-236 699
Summa eget kapital		53 623	34 631
Långfristiga skulder			
Övriga långfristiga skulder	16,20	24 239	3 205
Summa långfristiga skulder		24 239	3 205
Kortfristiga skulder			
Leverantörsskulder	16	3 733	2 058
Leasingskuld (fastigheter, billeasing)	16,20,22	420	860
Upplåning	16,20	1 218	848
Övriga kortfristiga skulder		1 259	1 523
Upplupna kostnader och förutbetalda intäkter	21	9 269	8 029
Summa kortfristiga skulder		15 899	13 318
Summa eget kapital och skulder		93 760	51 155

Rapport över kassaflöden – koncern

Belopp i TSEK	Not	2024-01-01 – 2024-12-31	2023-01-01 – 2023-12-31
Den löpande verksamheten			
Rörelseresultat		-1 884	-31 471
Betalda räntor och liknande poster		-1 743	-775
Erhållna räntor och liknande poster		799	576
Justeringar för poster som inte ingår i kassaflödet (avser avskrivningar, m.m.)	22	5 675	5 874
Betald skatt		-178	-276
Kassaflöde från den löpande verksamheten före förändringar av rörelsekapital		2 669	-26 072
Kassaflöde från förändringar i rörelsekapital			
Ökning (-)/Minskning (+) av varulager		32	461
Ökning (-)/Minskning (+) av rörelsefordringar		-22 503	1 176
Ökning (+)/Minskning (-) av rörelseskulder		2 647	-1 581
Kassaflöde från den löpande verksamheten		-17 155	-26 016
Investeringsverksamheten			
Förvärv av materiella anläggningstillgångar		-88	-36
Förvärv av immateriella anläggningstillgångar		-6 965	-5 028
Kassaflöde från investeringsverksamheten		-7 053	-5 064
Finansieringsverksamheten			
	22		
Återbet leasingskuld		-520	-607
Nyemission		21 000	0
Emissionskostnader		-130	0
Konvertibler		23 000	0
Amortering lån		-682	-398
Kassaflöde från finansieringsverksamheten		42 667	-1 005
Periodens kassaflöde		18 459	-32 084
Likvida medel vid periodens början		18 167	50 251
Likvida medel vid periodens slut		36 626	18 167

Rapport över förändringar i eget kapital – koncern

Belopp i TSEK	Aktiekapital	Övrigt tillskjutet överkursfond	Reserver	Annat EK Balanserat res	Summa
Ingående balans 2023-01-01	1 262	270 201	-770	-204 448	66 244
Transaktioner med aktieägare					
Nyemission					
Kostnader emission					
Summa transaktioner med aktieägare					
Övrigt totalresultat					
Omräkningsdifferens			638		638
Inbetalningar optionsprogram					0
Förmån optionsprogram				-28	-28
Summa övrigt totalresultat			638	-28	611
Periodens resultat				-32 224	-32 224
Utgående balans 2024-12-31	1 262	270 201	-132	-236 699	34 631
Ingående balans 2024-01-01	1 262	270 201	-132	-236 699	34 631
Nyemission	105	20 895			21 000
Kostnader emission		-164			-164
Skatteeffekt på nyemission		33			33
Värdet av konverteringsrätt för konvertibelt skuldebrev		915			915
Summa transaktioner med aktieägare	105	21 680			21 785
Övrigt totalresultat					0
Omräkningsdifferens			-1 561		-1 561
Inbetalningar optionsprogram					0
Förmån optionsprogram					0
Summa övrigt totalresultat			-1 561	0	-1 561
Optioner				63	63
Periodens resultat				-1 296	-1 296
Utgående balans 2024-12-31	1 367	291 881	-1 693	-237 932	53 623

Koncernens förändring i antalet utestående aktier

	2024-01-01 - 2024-12-31	2023-01-01 - 2023-12-31
Antal aktier vid periodens ingång	12 624 171	12 624 171
Förändring under perioden	1 050 000	0
Antal aktier vid periodens utgång	13 674 171	12 624 171

Intäktsfördelning

Belopp i TSEK	2024-01-01 - 2024-12-31	2023-01-01 - 2023-12-31
Nettoomsättning	40 595	28 270
Övriga rörelseintäkter (Enerfy Global, Customer R&D)	9 287	11
Aktiverat arbete	6 964	5 028
Intäkter	56 846	33 309

Resultaträkning - moderföretag

Belopp i TSEK	Not	2024-01-01 - 2024-12-31	2023-01-01 - 2023-12-31
Rörelsens intäkter			
Nettoomsättning		41 738	28 572
Aktiverat arbete för egen räkning		6 965	5 028
Övriga rörelseintäkter	6	9 286	10
Summa intäkter		57 988	33 610
Rörelsens kostnader			
Handelsvaror och underkonsulter		0	-784
Övriga externa kostnader	4,14	-24 615	-22 631
Personalkostnader	5	-24 631	-28 487
Avskrivningar immateriella anläggningstillgångar	10	-4 701	-4 931
Avskrivningar materiella anläggningstillgångar	12	-25	-90
Summa kostnader		-53 972	-56 923
Rörelseresultat		4 016	-23 313
Resultat från finansiella poster			
Ränteintäkter och liknande poster	7	1 910	796
Räntekostnader och liknande poster	7	-1 294	-1 151
Summa		616	-355
Resultat efter finansiella poster		4 632	-23 668
Resultat före skatt		4 632	-23 668
PERIODENS RESULTAT		4 632	-23 668

Rapport över totalresultat - moderföretag

Belopp i TSEK	2024-01-01 - 2024-12-31	2023-01-01 - 2023-12-31
Årets resultat	4 632	-23 668
Övriga totalresultat	0	0
PERIODENS TOTALRESULTAT	4 632	-23 668

Balansräkning – moderföretag

Belopp i TSEK	Not	2024-12-31	2023-12-31
TILLGÅNGAR			
Anläggningstillgångar			
Immateriella anläggningstillgångar			
Balanserade utgifter för utvecklingsarbeten	10	8 160	12 590
Pågående utvecklingsarbeten	11	14 651	7 957
Summa immateriella anläggningstillgångar		22 811	20 547
Materiella anläggningstillgångar			
Inventarier, verktyg och installationer	12	93	29
Anläggningstillgångar			
Finansiella anläggningstillgångar			
Andelar i koncernföretag	15	87 504	87 504
Summa finansiella anläggningstillgångar		87 504	87 504
Omsättningstillgångar			
Varulager m.m.			
Handelsvaror	17	97	97
Kortfristiga fordringar			
Kundfordringar	16,18	26 279	3 457
Fordring hos koncernföretag	15	46 953	39 763
Skattefordringar		568	468
Övriga fordringar	16	1 506	1 088
Förutbetalda kostnader och upplupna intäkter	19	852	1 684
Summa kortfristiga fordringar		76 159	46 460
Kassa och Bank	16	34 732	16 103
Summa omsättningstillgångar		110 988	62 660
Summa tillgångar		221 396	170 740

Balansräkning – moderföretag

Belopp i TSEK	Not	2024-12-31	2023-12-31
EGET KAPITAL OCH SKULDER			
Eget kapital			
Bundet eget kapital			
Aktiekapital	29	1 367	1 262
Fond för utvecklingsutgifter		22 941	20 573
Fritt eget kapital			
Överkursfond		250 221	228 541
Balanserad vinst eller förlust		-97 164	-71 193
Periodens resultat		4 632	-23 667
Summa fritt eget kapital		157 689	133 681
Summa eget kapital		181 997	155 516
Långfristiga skulder			
Övriga långfristiga skulder	16,20,22	24 239	3 205
Summa långfristiga skulder	16,20,22	24 239	3 205
Kortfristiga skulder			
Leverantörsskulder	16	3 646	2 036
Upplåning	16,20,22	1 218	848
Övriga kortfristiga skulder	16	1 241	1 502
Upplupna kostnader och förutbetalda intäkter	21	9 055	7 633
Summa kortfristiga skulder		15 160	12 019
Summa eget kapital och skulder		221 396	170 740

Rapport över kassaflöden – moderbolaget

Belopp i TSEK	Not	2024-01-01 – 2024-12-31	2023-01-01 – 2023-12-31
Den löpande verksamheten			
Rörelseresultat		4 016	-23 312
Betalda räntor och liknande poster		-1 294	-804
Erhållna räntor och liknande poster		1185	797
Justeringar för poster som inte ingår i kassaflödet m.m. (avser avskrivningar, m.m.)	22	4 826	4 700
Betald skatt		-100	-214
Kassaflöde från den löpande verksamheten före förändringar av rörelsekapital		8 632	-18 833
Kassaflöde från förändringar i rörelsekapital			
Ökning (-)/Minskning (+) av varulager		0	232
Ökning (-)/Minskning (+) av rörelsefordringar		-28 874	-4 007
Ökning (+)/Minskning (-) av rörelseskulder		2 901	-1 438
Kassaflöde från den löpande verksamheten		-17 340	-24 046
Investeringsverksamheten			
Förvärv av materiella anläggningstillgångar		-6 965	-5 028
Förvärv av immateriella anläggningstillgångar		-88	0
Kassaflöde från investeringsverksamheten		-7 053	-5 028
Finansieringsverksamheten			
	22		
Nyemission		21 000	0
Emissionskostnader		-130	0
Konvertibler		23 000	0
Amortering lån		-848	-524
Kassaflöde från finansieringsverksamheten		43 022	-524
Periodens kassaflöde		18 629	-29 598
Likvida medel vid periodens början		16 103	45 701
Likvida medel vid periodens slut		34 732	16 103

Rapport över förändringar i eget kapital – moderbolaget

Belopp i TSEK	Aktiekapital	Fond för utvecklingsutgifter	Överkursfond	Balanserat resultat	Årets resultat	Summa
Ingående balans 2023-01-01	1 262	20 371	228 541	-25 838	-45 124	179 212
Disp enligt stämmobeslut				-45 124	45 124	0
Nyemission						0
Kostnader emission						0
Inbetalningar optionsprogram						0
Förmån optionsprogram				-28		-28
Aktiverade utvecklingsutgifter		5 028		-5 028		-0
Upplösning till följd av årets avskrivningar		-4 827	0	4 827		-0
Periodens resultat					-23 667	-23 667
Utgående balans 2023-12-31	1 262	20 573	228 541	-71 193	-23 667	155 516
Ingående balans 2024-01-01	1 262	20 573	228 541	-71 193	-23 667	155 516
Disp enligt stämmobeslut				-23 667	23 667	-0
Nyemission	105		20 895			21 000
Kostnader emission			-164			-164
Skatteeffekt på nyemission			33			33
Värdet av konverteringsrätt för konvertibelt skuldebrev			915			915
Inbetalningar optionsprogram						0
Förmån optionsprogram				63		63
Aktiverade utvecklingsutgifter		6 965		-6 965		0
Upplösning till följd av årets avskrivningar		-4 597		4 597		1
Periodens resultat					4 632	4 632
Utgående balans 2024-12-31	1 367	22 941	250 221	-97 164	4 632	181 997

Not 1 Redovisningsprinciper

Allmän information

Greater Than AB (moderbolaget) och dess dotterföretag (sammantaget koncernen) är ett marknads- och teknikbolag som har över 20 års erfarenhet och kunskap om bilförare och kan förutspå förarens sannolikhet att krocka och dess klimatpåverkan. Bolaget har utvecklat algoritmer baserat på Artificiell Intelligens som i kombination med olika mätmetoder skapar en unik förståelse för bilförare – ett digitalt DNA. På kärnteknologin har Greater Than utvecklat ett ekosystem för den uppkopplade bilen, som bl.a. gör det möjligt att förbättra prissättning av bilförsäkringar och gör det möjligt att erbjuda kunder en färdig process för ESG-rapportering fordon.

I koncernen ingår Greater Than AB (org. nr. 556965-2885), Greater Than S.A. (company no. 0860.741.970, Belgien), Greater Than Svenska AB (org. nr. 556608-3258), Greater Than Pte Ltd. (company no. 201925378N, Singapore), Greater Than K.K. (company no. 0104-01-160488, Japan) och Greater Than Mobility Services Ltd. (company no. 13691556).

Greater Than AB har sitt säte i Sverige. Adressen till huvudkontoret är Karlavägen 60 Stockholm.

Den 11 april 2025 har denna koncernredovisning och årsredovisning godkänts av styrelsen för offentliggörande.

Samtliga belopp redovisas i tusentals kronor (TSEK) om inte annat anges. Uppgifterna inom parentes avser föregående år.

Grund för rapporternas upprättande

Koncernredovisningen för Greater Than-koncernen har upprättats i enlighet med IFRS sådana de antagits av EU, RFR 1. Kompletterande redovisningsregler för koncerner samt Årsredovisningslagen. De redovisningsprinciper som återges nedan har tillämpats när koncernredovisningen upprättats per den 31 december 2024 och för den jämförande information som presenteras per 31 december 2023.

Moderbolagets redovisning är upprättad i enlighet med RFR 2 Redovisning för juridiska personer och Årsredovisningslagen.

Allmänna redovisningsprinciper för års- & koncernredovisning

Koncernredovisningen har upprättats enligt anskaffningsvärdemetoden. De viktigaste redovisningsprinciperna som tillämpats när denna koncernredovisning upprättats anges nedan. Dessa principer har tillämpats konsekvent för alla presenterade år, om inte annat anges.

Moderbolaget tillämpar samma redovisningsprinciper som koncernen utom i de fall som anges nedan under avsnittet Redovisningsprinciper i moderbolaget.

Att upprätta rapporter i överensstämmelse med IFRS kräver användning av en del viktiga uppskattningar för redovisningsändamål. Vidare krävs att ledningen gör vissa bedömningar vid tillämpningen av koncernens redovisningsprinciper, se not 2.

Nya och ändrade standarder som tillämpats av koncernen

De ändringar i standarder som är tillämpliga för räkenskapsår som påbörjas 1 januari 2024 har inte haft någon effekt på koncernens finansiella rapporter.

Nya och ändrade standarder och tolkningar som ännu inte har tillämpats av koncernen

Inga nya eller ändrade standarder samt tolkningar och ändringar av standarder träder i kraft för räkenskapsår som börjar efter den 1 januari 2024 eller senare som påverkar bolagets finansiella rapporter.

Koncernredovisning

Dotterföretag är alla företag över vilka koncernen har bestämmande inflytande. Koncernen har bestämmande inflytande över ett företag när den exponeras för eller har rätt till rörlig avkastning från sitt innehav i företaget och kan påverka avkastningen genom sitt bestämmande inflytande i företaget. Dotterföretag inkluderas i koncernredovisningen från och med den dag då det bestämmande inflytandet överförs till koncernen. De exkluderas ur koncernredovisningen från och med den dag då det bestämmande inflytandet upphör.

Förvärvsmetoden har använts för redovisning av koncernens rörelseförvärv. Förvärvstidpunkten är den tidpunkt då det bestämmande inflytandet erhålls. Köpeskillingen för förvärvet av ett dotterföretag utgörs av verkligt värde på överlåtna tillgångar och skulder. Identifierbara tillgångar och skulder värderas inledningsvis till verkliga värden vid förvärvstidpunkten.

Koncerninterna transaktioner, balansposter samt orealiserade vinster och förluster på transaktioner mellan koncernföretag elimineras. Redovisningsprinciperna för dotterföretag har i förekommande fall ändrats för att garantera en konsekvent tillämpning av koncernens principer.

Utländska valutor

Funktionell valuta och rapporteringsvaluta

De olika enheterna i koncernen har den lokala valutan som funktionell valuta då den lokala valutan har definierats som den valuta som används i den primära ekonomiska miljön där respektive enhet huvudsakligen är verksam. I koncernredovisningen används svenska kronor (SEK), som är moderbolagets funktionella valuta och koncernens rapportvaluta.

Resultat och finansiell ställning för koncernföretag som har en annan funktionell valuta än rapportvalutan omräknas till koncernens rapportvaluta. Tillgångar och skulder omräknas till balansdagskurs. Intäkter och kostnader räknas om till genomsnittlig valutakurs. Alla kursdifferenser som uppstår redovisas i övrigt totalresultat.

Transaktioner och balansposter

Transaktioner i utländsk valuta omräknas till den funktionella valutan enligt de valutakurser som gäller på transaktionsdagen. Valutakursvinster och förluster som uppkommer vid betalning av sådana transaktioner och vid omräkning av monetära tillgångar och skulder i utländsk valuta till balansdagens kurs, redovisas i rörelseresultatet i resultaträkningen.

Segmentrapportering

Enligt IFRS 8 ska bolaget upprätta segmentrapportering. Då koncernledningen i den interna rapporteringen följer upp på ett segment så utgör hela koncernen således ett rörelsesegment.

Intäkter

Intäkter redovisas när kontroll över produkter och tjänster överförs till kunden. Intäkter redovisas till den del inbetalningar från kunder erhålls för egen räkning. Intäkter redovisas exklusive mervärdesskatt och rabatter.

Greater Than har försäljning av försäkringslösning via B2B-produkter. I dessa transaktioner har ett annat bolag huvudansvaret mot slutkund. I dessa fall intäktsförs de intäkter som Greater Than fått från de tjänsterna och produkterna som är levererade till det andra bolaget.

Greater Thans avtal består av ett eller flera separata prestationsåtaganden som redovisas separat eller som ett kombinerat prestationsåtagande beroende på typ av avtal. Prestationsåtagandena utgörs av:

AI-baserad tjänst (bilförsäkring, ecodriving etc, hårdvara (plug-in), service, support, utveckling och analys.

Intäkter avseende levererade tjänster redovisas över tid i och med att kunden erhåller och förbrukar tjänsterna i takt med att tjänsterna levereras. Försäljning av hårdvara redovisas vid en given tidpunkt då kontrollen övergår till kunden.

Bolagets intäkter är baserade på fasta priser för hårdvara och fasta månadsavgifter för tjänsten.

I B2B-avtalen förekommer även rörliga ersättningar i form av i sales-based-royalty, baserat på försäljning till slutkund. Kontraktspris per identifierbart prestationsåtagande har bedömts utgöra fristående försäljningspris. I B2B affären är varje avtal separat framförhandlat och unikt. Bedömning har gjorts att de priser som anges i avtalet för respektive åtagande är ett rimligt fristående försäljningspris. I denna bedömning har koncernen beaktat kostnadstäckning per komponent i avtalet med ett påslag för en rimligt vinstmarginal. I vissa avtal finns en stegvis prissättning, med ett minskat enhetspris per antal användare. Även dessa priser har bedömts utgöra fristående pris, då liknande prissättning ges till samtliga kunder. Detta är rimligt i denna typ av verksamhet, då kostnaderna per tecknat abonnemang/användare är avtagande.

Förutbetalda intäkter (avtalskulder) redovisas för tjänster som har betalats men ännu inte har tillhandahållits. Upplupna intäkter (avtalsstillgångar) redovisas för tjänster som har tillhandahållits men ännu inte har fakturerats. En kundfordran redovisas när varorna/tjänsten faktureras, eftersom det här är den tidpunkt då ersättningen är ovillkorlig.

Externa stöd för utveckling av AI-plattformen Enerfy Global redovisas som övrig rörelseintäkt allteftersom åtaganden uppfylls.

Finansiella instrument

Finansiella tillgångar

Koncernen klassificerar sina finansiella tillgångar i en av de kategorier som diskuteras nedan, beroende på i vilket syfte tillgången förvärvades samt på vilka typer av kassaflöden som genereras.

Upplupet anskaffningsvärde

Koncernens finansiella tillgångar värderade till upplupet anskaffningsvärde utgörs av kundfordringar, övriga fordringar och likvida medel.

Tillgångar i denna kategori uppkommer huvudsakligen från tillhandahållande av varor och tjänster till kunder (t.ex. kundfordringar).

Nedskrivningsbehov för kundfordringar redovisas baserat på det förenklade tillvägagångssättet med användning av de förväntade kreditförlusterna för hela kontraktens återstående livslängd. Kreditrisken bedöms som låg. Mot bakgrund av detta och med bedömningen att kundernas betalningsförmåga är fortsatt god även framåtriktat, har inte någon generell reservering för framtida förluster gjorts.

Likvida medel inkluderar kontanter, inlåning i banker, andra kortfristiga höglivida investeringar med ursprungliga löptider om tre månader eller mindre.

Finansiella skulder

Upplupet anskaffningsvärde

Koncernens finansiella skulder består av leverantörsskulder och upplåning. De finansiella skulderna klassificeras och värderas som skulder värderade till upplupet anskaffningsvärde

Upplåning redovisas initialt till verkligt värde med avdrag för transaktionskostnader direkt hänförliga till instrumentets emission. Dessa räntebärande skulder mäts därefter till upplupet anskaffningsvärde med effektivräntemetoden, vilken säkerställer att räntekostnaden beräknas baserat på en fast ränta på det redovisade beloppet av skulden i balansräkningen.

Leverantörsskulder och övriga kortfristiga monetära skulder som initialt redovisas till verkligt värde.

Immateriella tillgångar

Immateriella anläggningstillgångar utgörs av aktiverade utgifter för utvecklingsarbeten och redovisas till anskaffningsvärde minskat med ackumulerade avskrivningar och nedskrivningar. Utvecklingskostnader som är direkt hänförliga till utveckling och testning av identifierbara och unika produkter redovisas som immateriella tillgångar när det är tekniskt möjligt att färdigställa utvecklingsprojektet så att tillgångar kan användas eller produkter säljas och på så sätt generera framtida ekonomiska fördelar. Det ska även finnas erforderliga resurser för att färdigställa produkten och koncernen ska kunna beräkna utgifterna på ett tillförlitligt sätt.

Nedskrivningar: Icke-finansiella tillgångar

Tillgångar som skrivs av bedöms med avseende på värdenedgång närhelst händelser eller förändringar i förhållanden indikerar att det redovisade värdet kanske inte är återvinningsbart. Immateriella tillgångar som inte är färdiga för användning (pågående utveckling) prövas årligen, eller vid indikation på värdeminskning, avseende eventuellt nedskrivningsbehov. En nedskrivning görs med det belopp varmed tillgångens redovisade värde överstiger dess återvinningsvärde. Återvinningsvärdet är det högre av tillgångens verkliga värde minskat med försäljningskostnader och dess nyttjandevärde. Vid bedömning av nedskrivningsbehov grupperas tillgångar på de lägsta nivåer där det finns separata identifierbara kassaflöden (kassagenererande enheter).

Ersättningar till anställda

Kortfristiga ersättningar: Kortfristiga ersättningar i koncernen utgörs av lön, sociala avgifter, betald semester, betald sjukfrånvaro och sjukvård. Kortfristiga ersättningar redovisas som en kostnad och en skuld då det finns en legal eller informell förpliktelse att betala ut en ersättning.

Ersättningar efter avslutad anställning: I Greater Than AB:s svenska koncernföretag förekommer avgiftsbestämda pensionsplaner. I avgiftsbestämda planer betalar företaget fastställda avgifter till ett annat företag och har inte någon legal eller informell förpliktelse att betala något ytterligare även om det andra företaget inte kan uppfylla sitt åtagande. Koncer-

nens resultat belastas för kostnader i takt med att de anställdas tjänster utförts.

Ersättningar vid uppsägning: Ersättningar vid uppsägning utgår då något företag inom koncernen beslutar att avsluta en anställning före den normala tidpunkten för anställningens upphörande eller då en anställd accepterar ett erbjudande om frivillig avgång i utbyte mot sådan ersättning.

Varulager

Varulagret består av handelsvaror. Varulagret redovisas till det lägsta av anskaffningsvärdet och nettoförsäljningsvärdet. Anskaffningsvärdet utgörs av direkta inköpskostnader efter avdrag för eventuella rabatter. Anskaffningsvärdet för individuella artiklar i lagret fördelas utifrån vägda genomsnittskostnader. Nettoförsäljningsvärdet är det uppskattade försäljningspriset i den löpande verksamheten, med avdrag för tillämpliga rörliga försäljningskostnader.

Leasing

Alla leasingavtal redovisas i balansräkningen som nyttjanderättstillgångar och leasingkulder med undantag för leasingavtal av mindre värde samt leasingavtal med en löptid på 12 månader eller mindre.

Vid första redovisningen inkluderar det redovisade värdet på leasingkulden också:

- Belopp som leasetagaren förväntas betala avseende ett garanterat restvärde;
- Lösenpriset för en köpoption, om det är rimligt säkert att leasetagaren kommer att nyttja optionen;
- Eventuella viten och straffavgifter som ska betalas för att säga upp leasingavtalet, om leasetagaren bedömer det som rimligt säkert att denna möjlighet kommer att utnyttjas.

Nyttjanderättstillgången redovisas initialt till belopp som leasingkulden ursprungligen värderats till justerat för

- eventuella förmåner som mottagits i samband med avtalets tecknande
- leasingavgifter som betalats i förskott
- initiala direkta utgifter
- utgifter för att återställa tillgången till det skick som föreskrivs i leasingavtalets villkor

Varje leasingbetalning fördelas mellan amortering av skulden och finansiell kostnad (ränta). Räntan fördelas över leasingperioden så att varje redovisningsperiod belastas med ett belopp som motsvarar en fast räntesats för den under respektive period redovisade skulden (effektivräntemetoden). Nyttjanderättstillgången skrivs av linjärt över det kortare av tillgångens nyttjandeperiod och leasingperiodens längd.

När koncernen reviderar sin uppskattning av leasingperioden justeras det bokfört värdet på leasingkulden för att åter spegla de framtida betalningar som ska göras över den reviderade leasingperioden. Nuvärdesberäkning görs då med en ny diskonteringsränta som gäller vid revideringen. Bokfört värde på leasingkulden revideras även när den rörliga delen av framtida leasingavgifter som beror på en ränta eller index revideras. I detta fall räknas leasingkulden om baserat på den ursprungliga diskonteringsräntan. I båda fallen görs en motsvarande justering av det redovisade värdet på nyttjanderättstillgången. Det reviderade redovisade värdet på tillgången skrivs av över den återstående (reviderade) leasingperioden.

Leasingavgifter avseende korta kontrakt (under 12 månader) och leasingavtal av mindre värde kostnadsförs i takt med att dessa uppstår. Koncernen innehar två leasingavtal av mindre värde eller korta kontrakt per 2024-12-31, hyresavtal fastighet.

Aktiekapital

Stamaktier klassificeras som eget kapital. Transaktionskostnader som direkt kan hänföras till emission av nya aktier eller optioner redovisas, netto efter skatt, i eget kapital som ett avdrag från emissionslikviden.

Kassaflödesanalys

Kassaflödesanalysen upprättas enligt indirekt metod. Det redovisade kassaflödet omfattar endast transaktioner som medfört in- eller utbetalningar. Som likvida medel klassificerar företaget, förutom kassamedel, disponibla tillgodohavanden hos banker och andra kreditinstitut.

Moderbolagets redovisnings- och värderingsprinciper

Samma redovisnings- och värderingsprinciper tillämpas i moderbolaget som i koncernen, förutom i de fall som anges nedan.

Uppställningsformer

Resultat- och balansräkning följer årsredovisningslagens uppställningsform. Resultaträkningen är uppdelad i två räkningar: en över resultaträkningen och en över totalresultat. Rapport över förändring av eget kapital följer koncernens uppställningsform, men innehåller de kolumner som anges i Årsredovisningslagen. Uppställningsformerna för moderbolaget ger skillnad i benämningar, jämfört med koncernredovisningen, avseende avsättningar och poster inom eget kapital.

Aktier och andelar i dotterföretag

Aktier och andelar i dotterföretag redovisas till anskaffningsvärde efter avdrag för eventuella nedskrivningar. I anskaffningsvärdet ingår köpeskillingen som erlagts för aktierna samt förvärvskostnader. Eventuella kapitaltillskott och koncernbidrag läggs till anskaffningsvärdet när de uppkommer. Utdelning från dotterföretag redovisas som intäkt. Ett koncernbidrag som erhållits från ett dotterföretag redovisas som utdelning från dotterföretag, dvs. som finansiell intäkt.

Fond för utvecklingsutgifter

Balanserade utgifter för utvecklingsarbeten förs i moderbolaget om till bundet eget kapital i fonden för utvecklingsavgifter. Bolaget löser upp fonden i takt med avskrivningarna.

Leasing:

Moderföretaget tillämpar undantaget i RFR 2, IFRS 16, och redovisar således samtliga leasingavtal som kostnad linjärt över leasingperioden i den period som avgiften avser.

Not 2 Uppskattningar och bedömningar

Nyttjandetid för immateriella tillgångar

Koncernen verkar inom en bransch med stort förändringstryck och behov av ständig utveckling. Befintliga produkter och tjänster bedöms därmed löpande komma behöva ersättas av nya eller uppdaterade versioner. Bedömd nyttjandetid, tillika avskrivningstid för den egenutvecklade produkten Enerfy bedöms uppgå till 3-5 år, där grundteknologin skrivs av över 5 år och det arbete som aktiverats avseende front-end-lösningen skrivs av över 3 år.

Koncernen avslutade del 1 av utvecklingsarbetet av Enerfy 2017 och är nu inne på utvecklingen av del 2. Det redovisade värdet per 31 december 2024 uppgår till 9 906 tkr (14 621 tkr). Se not 11 för beskrivning av principer för nedskrivningsprövning. Koncernen bedömer att nyttjandeperioden för programvaran är åtminstone 5 år, baserat på den bedömda tekniska utvecklingen på liknande tillgångar. Den faktiska nyttjandeperioden kan vara kortare eller längre än 5 år, beroende på den tekniska utvecklingen och konkurrenternas agerande.

Värdering av kundfordringar

Se beskrivning ovan i not 1 avseende bolagets principer för nedskrivningsprövning.

Uppskjuten skatteskuld- och skattefordran

Koncernen innehåller skattemässiga underskott som i nuvarande situation ej tagits upp till något värde i balansräkningen. Av försiktighetsskäl kommer förnyad bedömning att ske efter det att bolag ingående i koncernen har redovisat vinst som går att nyttja mot skattemässiga underskott.

Värdering av aktier i koncernföretag

Verksamhet har bedrivits sedan 2004 i moderbolagets dotterbolag Greater Than SA och dess dotterbolag Greater Than Svenska AB. Sedan 2019 ingår även dotterbolaget Greater Than Pte Ltd samt 2021-2024 dotterbolagen Greater Than KK och Greater Than Mobility Services Ltd i koncernen vars huvudsakliga verksamheter är säljfokus. Investerat kapital har till huvudsaklig del fram till 2017 använts för att utveckla immateriella tillgångar (teknikutveckling) som utgör koncernens värde. Investerat belopp i teknikutveckling överstiger med bred marginal bokfört värde för moderbolagets finansiella anläggningstillgångar. Endast en mycket marginell andel av teknikutvecklingen har aktiverats innan år 2014. Bolaget har genomfört nedskrivningsprövning av tillgångarna, vilket inkluderar antaganden för försäljningstillväxt, EBITDA-marginal, kostnad för kapital samt känslighetsanalys. Bolaget nedskrivningsprövar tillgångarna årligen.

Not 3 Finansiell riskhantering

Finansiella riskfaktorer

Koncernen utsätts genom sin verksamhet för en mängd olika finansiella risker: marknadsrisk (valutarisk och ränterisk), kreditrisk och lividitetsrisk. Styrelsen reviderar och följer hanteringen av finansverksamheten minst årsvis eller vid behov. Koncernens övergripande strategi fokuserar på att minska potentiella ogynnsamma effekter på koncernens finansiella resultat.

Valutarisk

Greater Than utsätts för valutarisk då de har transaktioner i utländsk valuta (transaktionsrisk). Koncernen har även viss omräkningsrisk i och med att dotterbolagen i Belgien, Singapore, UK och Japan har tillgångar och skulder som omräknas till svenska kronor i koncernen. Bolagets största valutarisk är i EUR.

Transaktionsrisk

Transaktionsrisk är risken för påverkan på koncernens nettoresultat och kassaflöde till följd av att värdet av de kommersiella flödena i utländska valutor ändras vid förändringar i växelkurserna. I Greater Than så används vanligen olika valutor för försäljning och inköp varför exponering finns. Merparten av koncernens försäljning sker i SEK, EUR, SGD, NOK och DKK. Kostnaderna är främst i SEK, USD och EUR. Koncernen har inte terminssäkrat valutakurser. Exponeringen för transaktionsrisk följs upp regelbundet.

Bolaget redovisar intäkter från ett flertal valutor beroende på var försäljning sker i världen vilket medför att det finns inga garantier för att bolaget kan skydda rörelseresultatet från effekterna av framtida valutakurssvängningar.

Under 2024 och 2023 uppgick valutakursförluster som redovisats i resultaträkningen till 270 tkr (1 136 tkr).

Koncernen har viss exponering gällande kundfordringar per balansdagen i SGD, DKK, NOK och EUR, men ledningen bedömer att beloppen inte är väsentliga. Koncernen har låg exponering i EUR och USD gällande leverantörsskulder per balansdagen.

Ränterisk

Med ränterisk avses risken att förändringar i det allmänna ränteläget påverkar koncernens nettoresultat negativt. Ledningen ansvarar för hanteringen av ränterisker. Det huvudsakliga målet med bolagets ränteriskhantering är att reducera negativa effekter av ränterörelser på räntenettet. Målet har uppfyllts genom upplåning till fast ränta.

Kreditrisk

Kreditrisk är risken för att motparten i en finansiell transaktion inte fullgör sina förpliktelser på förfallodagen. Greater Thans kreditrisk innefattar likvida medel, kundfordringar och övriga fordringar. Kreditrisk hanteras på koncernnivå. Avseende likvida medel bedöms kreditrisken vara låg då motparterna är stora välkända banker i Sverige med hög kreditvärdighet. Koncernen bedömer även att risken för kundförluster är låg då stor del av nyförsäljningen sker till ett fåtal stora kunder/ samarbetspartners med vilka koncernen har haft långa samarbeten och/eller goda erfarenheter av betalningsviljan och vars kreditvärdighet bedömts som god. Vid försäljning till konsument sker betalning månadsvis delvis i förskott och delvis i efterskott, Greater Than har rätt att säga upp avtalet med omedelbar verkan om kund ej betalar. Koncernen bevakar kundernas kreditvärdighet och omprövar kreditrisken vid behov. Några väsentliga kreditrisker bedöms därmed ej finnas.

Koncernen tillämpar den förenklade metoden för beräkning av förväntade kreditförluster avseende kundfordringar. Metoden innebär att förväntade förluster under fordrans hela löptid används som utgångspunkt. För att beräkna kreditförlust reserven på kundfordringar använder koncernen en matris. De historiska förlustfrekvenserna justeras för att återspegla aktuell och framåtblickande information som påverkar kundernas förmåga att betala fordran. För kundfordringar, som redovisas netto, redovisas avsättningar i en separat reserv för befarade kundförluster, och kostnaden redovisas som en försäljningskostnad i resultaträkningen. Vid bekräftelse på att kundfordran inte kommer att kunna betalas av kunden, skrivs tillgångens bruttovärde av mot tillhörande reserv. Koncernen har historiskt inte redovisat några väsentliga kundförluster, kundkrediterna är relativt kortfristiga och företaget har relativt få obetalda utestående förfallna kundfordringar. Kreditrisken bedöms som låg. Mot bakgrund av detta och med bedömningen att kundernas betalningsförmåga är fortsatt god även framåtriktat, har inte någon generell reservering för framtida förluster gjorts för kundfordringar. Utöver den generella reserveringsmodellen så har en specifik kundfordran hanterats separat. För mer information om kundfordringar och reserven för förväntade kundkreditförluster se not 18.

Likviditetsrisk

Likviditetsrisk är risken för att koncernen saknar likvida medel för betalning av sina åtaganden avseende finansiella skulder. Målsättningen med bolagets likviditetshantering är att minimera risken för att koncernen inte har tillräckliga likvida medel för att klara sina kommersiella åtaganden. Likviditetsuppföljning sker månadsvis. Ledningen följer noga rullande prognoser för koncernens likviditetsreserv för att säkerställa att koncernen har tillräckligt med kassamedel för att möta behovet i den löpande verksamheten.

Per den 31 december 2024 uppgår koncernens likvida medel till 36 626 tkr (2023-12-31, 18 167 tkr)

Tabellen nedan visar de avtalsenliga odiskonterade kassaflödena från koncernens finansiella skulder som utgör finansiella skulder, uppdelade efter den tid som på balansdagen återstår fram till den avtalsenliga förfallodagen.

Per 2024-12-31 (tkr)	Mindre än 1 år	Mellan 2 - 5 år	Mer än 5år
Skulder till kreditinstitut	0	0	0
Framtida räntebetalningar	3 830	0	0
Skulder till övriga kreditgivare	1 218	24 239	0
Leverantörsskulder	3 733	0	0
Leasingskuld	420	0	0
Övriga kortfristiga skulder	1 259	0	0

Per 2023-12-31 (tkr)	Mindre än 1 år	Mellan 2 - 5 år	Mer än 5år
Skulder till kreditinstitut	0	0	0
Framtida räntebetalningar	160	160	0
Skulder till övriga kreditgivare	848	3 205	0
Leverantörsskulder	2 054	0	0
Leasingskulder	860	0	0
Övriga kortfristiga skulder	1 523	0	0

Fördelning av externa leverantörsskulder koncern per 2024-12-31	Mindre än 1 år	Mellan 2 - 5 år	Mer än 5år
Leverantörsskulder GT AB	3 646	0	0
Leverantörsskulder GT SV	4	0	0
Leverantörsskulder GT BE	30	0	0
Leverantörsskulder GT PTE	18	0	0
Leverantörsskulder GT Mobility Services	35	0	0
Leverantörsskulder GT KK	0	0	0
Summa	3 733	0	0

Gällande koncernens lånevillkor till kreditinstituten, se not 20.

Koncernen har inga outnyttjade krediter per 2023-12-31 eller 2024-12-31.

Hantering av kapitalrisk

Koncernens mål avseende kapitalstruktur är att säkerställa och trygga koncernens förmåga att försätta sin verksamhet, utveckla bolagsvärdet, generera nytta till övriga intressenter och fortsätta upprätthålla en optimal kapitalstruktur för att hålla kostnaderna för kapitalet nere. För att upprätthålla eller justera kapitalstrukturen kan bolaget utfärda nya aktier, söka stöd eller andra finansieringsalternativ.

Not 4 Arvode och kostnadsersättning till revisorer

	Koncernen 2024	Koncernen 2023	Moderbolag 2024	Moderbolag 2023
BDO				
Revisionsuppdraget	425	275	402	275
Revisionsverksamhet utöver revisionsuppdraget	0	0	0	0
Summa	425	275	402	275

Med revisionsuppdrag avses granskning av årsredovisningen och bokföringen samt styrelsens och verkställande direktörens förvaltning, övriga arbetsuppgifter som det ankommer på bolagets revisor att utföra samt rådgivning eller annat biträde som föränleds av iakttagelser vid sådan granskning eller genomförandet av sådana övriga arbetsuppgifter. Allt annat är andra uppdrag.

Not 5 Anställda och personalkostnader

2024-01-01 - 2024-12-31

Löner, andra ersättningar och sociala kostnader	Grundlön/ Styrelsearvode	Rörliga ersättningar	Övriga förmåner	Pensions- kostnader	Summa
Moderbolag					
VD Liselott Johansson	1934	0	117	120	2 171
Styrelseledamot Fredrik Rosencrantz	300	0	0	0	300
Styrelseledamot Sten Forseke	0	0	0	120	120
Styrelseledamot Kristina Thörner	150	0	0	0	150
Styrelseledamot Karin Forseke	150	0	0	0	150
Styrelseledarmot Clare Melford	150	0	0	0	150
Styrelseledarmot Tim Flagg	150	0	0	0	150
Styrelseledarmot Claudia van der Salm	150	0	0	0	150
Styrelseledarmot Martin Vogl	150	0	0	0	150
Ledande befattningshavare (4st)	3 241	0	1	291	3 532
Övriga anställda	12 634	0	96	492	13 222
Summa löner och arvoden	19 008	0	214	1 023	20 245

Övriga sociala kostnader styrelse, VD 1 131

Övriga sociala kostnader övriga anställda 2 103

Summa sociala kostnader 3 234

Dotterföretag

Sverige	111	0	0	0	111
Singapore	994	0	0	0	994
UK	1 043	0	0	56	1 100
Japan	0	0	0	0	0
Summa löner	2 148	0	0	56	2 205

Dotterföretag

VD	111	0	0	0	111
Övriga Anställda	2 038	0	0	56	2 094
Summa löner	2 148	0	0	56	2 205

2023-01-01 - 2023-12-31

Löner, andra ersättningar och sociala kostnader	Grundlön/ Styrelsearvode	Rörliga ersättningar	Övriga förmåner	Pensions- kostnader	Summa
Moderbolag					
VD Liselott Johansson	1 932	0	115	120	2 167
Styrelseledamot Fredrik Rosencrantz	300	0	0	0	300
Styrelseledamot Sten Forseke	0	0	0	120	120
Styrelseledamot Kristina Thörner	150	0	0	0	150
Styrelseledamot Karin Forseke	150	0	0	0	150
Styrelseledarmot Clare Melford	150	0	0	0	150
Styrelseledarmot Tim Flagg	150	0	0	0	150
Styrelseledarmot Johan Bendz	50	0	0	0	50
Styrelseledarmot Claudia van der Salm	50	0	0	0	50
Styrelseledamot Martin Vogl	100	0	0	0	100
Ledande befattningshavare (4st)	4 214	0	0	459	4 673
Övriga anställda	13 552	0	108	520	14 181
Summa löner och arvoden	20 798	0	224	1 219	22 241
Övriga sociala kostnader styrelse, VD					1 096
Övriga sociala kostnader övriga anställda					4 481
Summa sociala kostnader					5 578

Dotterföretag					
Sverige	111	0	0	0	111
Singapore	875	0	0	0	875
UK	2285	0	0	199	2 484
Japan	1372	0	0	0	1 372
Summa löner	4 643	0	0	199	4 842

Löner, andra ersättningar och sociala kostnader	Grundlön/ Styrelsearvode	Rörliga ersättningar	Övriga förmåner	Pensions- kostnader	Summa
Dotterföretag					
VD	111	0	0	0	111
Övriga anställda	4 533	0	0	199	4 732
Summa löner	4 643	0	0	199	4 842

Avgångsvederlag

Vid uppsägning från Bolagets sida är VD berättigad till ett avgångsvederlag motsvarande 24 månadslöner inklusive pension. Med månadslön avses den fasta månadslön som gäller vid anställningens upphörande. Avgångsvederlaget ska utbetalas månadsvis med början månaden efter anställningens upphörande. Avgångsvederlaget är inte semestelöngrundande.

Optionsprogram

Bolaget har under December 2021 lanserat ett teckningsoptionsprogram som omfattar nyckelpersoner i bolaget. Stämman beslutade enhälligt om att utge högst 540 000 st. teckningsoptioner fördelat på serie 2021/2025:A1, 2021/2026:A2, 2021/2027:A3, 2021/2025:B1, 2021/2026:B2, 2021/2027:B3 till nyckelpersoner i bolaget.

En teckningsoption ger rätt att teckna en ny aktie i bolaget. Vid fullt utnyttjande av teckningsoptionerna innebär det en ökning av det vid det första beslutstillfället registrerade aktiekapitalet med totalt och högst 54 000 kr. Optionspriset uppgick till 4.53 kr (A1/B1), 3.34 kr (A2/B2), 3.29 kr(A3/B3). Köpeskillingen för optionerna motsvarar 825 TSEK vilket påverkar kassan positivt. Ett fåtal anställda har blivit tilldelade optioner utan förvärv, vilket klassas som en förmån och kostnad för bolaget. Kostnaden för dessa uppgår till 246 TSEK, vilket kommer periodiseras utifrån programmens löptid.

Program	Barriärnivån.	Löptid	Optionspriset	Lösenpris/option
2021/2025:A1	211,20 - 222,32 kr	3,2 år	4,53 kr	111,16 kr
2021/2026:A2	322,36 - 333,48 kr	4,2 år	3,34 kr	111,16 kr
2021/2027:A3	433,52 - 444,64 kr	5,2 år	3,29 kr	111,16 kr
2021/2025:B1	211,20 - 222,32 kr	3,2 år	4,53 kr	111,16 kr
2021/2026:B2	322,36 - 333,48 kr	4,2 år	3,34 kr	111,16 kr
2021/2027:B3	433,52 - 444,64 kr	5,2 år	3,29 kr	111,16 kr

2024	Program	Antalet utestående optioner vid årets ingång	Förvärvade optioner under året	Inlösta/förverkade optioner under året	Antalet utestående optioner vid årets slut	Antalet inlösningsbara optioner vid årets slut
Nyckelpersoner	2021/2025:A1	25 000	-	-	25 000	-
Nyckelpersoner	2021/2026:A2	20 000	-	-	20 000	-
Nyckelpersoner	2021/2027:A3	20 000	-	-	20 000	-
Nyckelpersoner	2021/2025:B1	106 000	-	8 000	98 000	-
Nyckelpersoner	2021/2026:B2	87 500	-	8 000	79 500	-
Nyckelpersoner	2021/2027:B3	71 500	-	4 000	67 500	-
Summa		330 000	-	20 000	310 000	-

2023	Program	Antalet utestående optioner vid årets ingång	Förvärvade optioner under året	Inlösta/förverkade optioner under året	Antalet utestående optioner vid årets slut	Antalet inlösningsbara optioner vid årets slut
Nyckelpersoner	2021/2025:A1	60 000	-	35 000	25 000	-
Nyckelpersoner	2021/2026:A2	45 000	-	25 000	20 000	-
Nyckelpersoner	2021/2027:A3	45 000	-	25 000	20 000	-
Nyckelpersoner	2021/2025:B1	112 000	-	6 000	106 000	-
Nyckelpersoner	2021/2026:B2	93 500	-	6 000	87 500	-
Nyckelpersoner	2021/2027:B3	74 500	-	3 000	71 500	-
Summa		430 000	-	100 000	330 000	-

Fördelning av antal anställa per land och kön

	2024-01-01 -2024-12-31	Varav män	2024-01-01 -2024-12-31	Varav män
Moderbolaget				
Sverige	24	12	30	16
Totalt moderbolaget	24	12	30	16
Dotterbolag				
Sverige	0	0	0	0
Belgien	1	1	1	1
Japan	0	0	1	1
UK	1	0	2	1
Singapore	0	0	0	0
Totalt dotterbolag	2	1	4	3
Koncernen totalt	26	13	33	19

Könsfördelning styrelseledamöter och ledande befattningshavare

	2024-12-31 Andel kvinnor i %	2024-12-31 Andel kvinnor i %
Moderbolaget		
Styrelse och VD	56	56
Koncern		
Styrelse och VD	56	56

Not 6 Övriga rörelseintäkter

	Koncernen 2024	Koncernen 2023	Moderbolaget 2024	Moderbolaget 2023
Nedsättning av AGA relaterat till FoU bidrag	9 276	0	9 276	0
Övrigt	11	11	10	10
Summa	9 287	11	9 286	10

Not 7 Finansiella intäkter och kostnader

Bolaget har haft ränteintäkter från likvida medel på sitt rörliga bankkonto.

Ränteintäkter och liknande resultatposter

	Koncernen 2024	Koncernen 2023	Moderbolaget 2024	Moderbolaget 2023
Ränteintäkter och liknande resultatposter				
Ränteintäkter	632	333	1 018	554
Valutakursvinster	1 281	244	892	244
Finansiella intäkter	1 913	577	1 910	798

Räntekostnader och liknande resultatposter

Räntekostnader på skulder till kreditinstitut	99	187	110	167
Räntekostnader, konvertibel	918	0	918	0
Valutakursförluster	270	1136	261	983
Räntekostnad nyttjanderätt	34	4	0	0
Övriga poster	5	4	5	4
Finansiella kostnader	1325	1329	1 294	1 153

Not 8 Inkomstskatt

	Koncernen 2024	Koncernen 2023	Moderbolaget 2024	Moderbolaget 2023
Aktuell skatt	0	0	0	0
Uppskjuten skatt	0	0	0	0
Inkomstskatt	0	0	0	0

	Koncernen 2024	Koncernen 2023	Moderbolaget 2024	Moderbolaget 2023
Resultat före skatt	-1 296	-32 223	4 632	-23 667
Inkomstskatt beräknad enligt skattesats 20,6 % (20.6%)	267	6 638	-954	4 875

Skatteeffekt:

Ej skattepliktiga intäkter	66	0	66	0
Ej avdragsgiltiga kostnader	-10	-83	-11	-83
Skattemässiga underskott för vilka ingen uppskjuten skattefordan redovisats	-322	-6 555	899	-4 793
Skattekostnad	0	0	0	0

Underskottsavdrag:

De svenska bolagen i koncernen har utnyttjade underskottsavdrag för vilka ingen uppskjuten skattefordran har redovisats uppgående till 215 244 tkr (220 088 tkr). Den potentiella skatteförmånen av dessa underskott beräknad till 20,6% uppgår till 45 340 tkr (45 338 tkr).

De skattemässiga underskotten kan rullas vidare och har ingen förfallodag. Underskottet i Greater Than Svenska AB uppgår per 2024-12-31 till 19 576 tkr.

Moderbolaget har utnyttjade underskottsavdrag för vilka ingen uppskjuten skattefordran har redovisats uppgående till 195 668 tkr (200 033 tkr). Den potentiella skatteförmånen av dessa underskott beräknad till 20,6% (20,6%) uppgår till 40 308 tkr (41 207 tkr). De skattemässiga underskotten kan rullas vidare och har ingen förfallodag.

Not 9 Resultat per aktie

	2024	2023
Resultat som är hänförligt till moderbolagets aktieägare före och efter utspädning	-0,23	-2,50
Vägt genomsnittligt antal utestående aktier före och efter utspädning	12 896 712	12 624 171

Not 10 Balanserade utgifter för utvecklingsarbeten

	Koncern 2024-12-31	Moderbolag 2024-12-31	Koncern 2023-12-31	Moderbolag 2023-12-31
<i>Akkumulerade anskaffningsvärden</i>				
Vid årets början	38 470	24 906	35 667	22 140
Årets nyanskaffningar	339	271	2 803	2 766
Summa	38 809	25 176	38 470	24 906
<i>Akkumulerade avskrivningar</i>				
Vid årets början	-23 849	-12 315	-18 565	-7 384
Årets avskrivning enligt plan	-5 054	-4 701	-5 284	-4 931
Summa	-28 903	-17 016	-23 849	-12 315
Redovisat värde vid årets slut	9 906	8 160	14 621	12 590

Samtliga anläggningstillgångar finns i Sverige förutom vissa patent som finns redovisade i det belgiska dotterbolaget till ett värde av 1 746 tkr.

Investeringarna består av utveckling av funktioner till appar, webbportaler för att presentera kunders data, betallösningar, backend effektivisering och AI. De har tagits i bruk fr o m 2019-2024 med en avskrivningstid om 3-5 år, där majoriteten ligger på 5 år.

Not 11 Pågående utvecklingsarbeten

	Koncern 2024-12-31	Moderbolag 2024-12-31	Koncern 2023-12-31	Moderbolag 2023-12-31
Akkumulerade anskaffningsvärden:				
Vid årets början	7 957	7 957	5 694	5 694
Internt utvecklade tillgångar	6965	6965	5 028	5 028
Omklassificeringar	-271	-271	-2 766	-2 766
Redovisat värde vid årets slut	14 651	14 651	7 957	7 957

Greater Thans kostnader för utvecklingsarbeten utgörs primärt av personalkostnader och avser utveckling av funktionalitet för försäkringsplattformen, funktioner till appar, webbportaler, backend effektivisering och AI. Bolaget bedömer att de flesta under perioden pågående projekt kommer lanseras under 2025. Bolaget bedömer att den immateriella tillgångens alla delar med hög sannolikhet kommer att ge framtida ekonomiska fördelar för bolaget. Inga utvecklingskostnader påverkar resultatet. Tillgångarna har en avskrivningstid om 3-5 år.

Bolaget har genomfört nedskrivningsprövning av de immateriella tillgångarna, vilket inkluderar antaganden för försäljningstillväxt, EBITDA-marginal, kostnad för kapital samt känslighetsanalys. Bolaget nedskrivningsprövar de immateriella tillgångarna årligen.

Not 12 Inventarier, verktyg och installationer

	Koncern 2024-12-31	Moderbolag 2024-12-31	Koncern 2023-12-31	Moderbolag 2023-12-31
Akkumulerade anskaffningsvärden				
Vid årets början	512	513	476	477
Nyanskaffningar	88	88	36	36
Summa	601	601	512	513
Akkumulerade avskrivningar enligt plan:				
Vid årets början	-478	-483	-379	-394
Årets avskrivning enligt plan	-29	-25	-99	-90
Summa	-507	-508	-478	-483
Redovisat värde vid årets slut	94	93	34	29

Not 13 Nyttjanderätt (fastigheter, billeasing) och Leasingskuld

Koncernen innehar ett leasingkontrakt avseende lokalhyra samt ett billeasingavtal. År 2021 tecknades ett nytt hyresavtal gällande lokal. Det nya avtalet sträcker sig fram till 2026-01-31. Efter detta förlängs kontraktet med ett år i taget om inte uppsägning sker minst 9 månader innan avtalade hyrestidens utgång. Då det inte är rimligt säkert att förlängningsoptionen nyttjas sträcker sig leasingperioden fram t o m 2026-01-31. Hyran per kontraktet uppgår till 129 tkr per månad inklusive värme, kyla och ventilation. Avtalet räknas om med index varje år.

	Koncern 2024-12-31	Koncern 2023-12-31
Tillgångsvärde Fastigheter	17	1 213
Tillgångsvärde Billeasing	838	112
Justering tidigare perioder	0	0
Summa	855	1 324
Valutdifferenser	45	0
Årets avskrivningar Billeasing	-17	-95
Årets avskrivningar Fastighet	-476	-375
Summa	-448	-470
Redovisat värde vid årets slut	407	855

Nyttjanderätt	Fastighet	Bil	Total
Ingående värde 1 januari 2023	291	112	402
Tillkommande avtal	922	0	922
Avskrivning	-375	-95	-470
Utgående värde 31 december 2023	838	17	855
Avskrivning	-476	-17	-493
Valutadifferenser	45	0	45
Utgående värde 31 december 2024	407	0	407

Leasingskulder			
Nytt avtal	922	0	922
Justering tidigare period	287	0	287
Räntekostnader	0	-3	-3
Amortering av skuld	-366	-96	-462
Redovisad leasingskuld 2023-12-31	843	17	860
Räntekostnader	-34	0	-34
Amortering av skuld	-389	-17	-406
Redovisad leasingskuld 2024-12-31	420	0	420

Avtalsenliga löptider för finansiella skulder per 2024-12-31 (tkr)	2024	2025	2026	Summa avtalsenliga kassaflöden
Leasingskulder	420	0	0	420
Räntekostnader	10	0	0	10

Not 14 Operationell leasing - leasingtagare

Moderbolagets operationella leasing avser i huvudsak lokalhyra och billeasing. Vidareuthyrning förekommer ej. Hyreskontraktet gäller t o m Januari 2026 med en uppsägning om 9 månader.

Per 2024-12-31 (tkr)	Mindre än 1 år	Mellan 2 - 5 år	Mer än 5 år
Moderbolaget			
Framtida minileasingavgifter	1 549	0	0
Per 2023-12-31 (tkr)	Mindre än 1 år	Mellan 2 - 5 år	Mer än 5 år
Moderbolaget			
Framtida minileasingavgifter	1 552	0	0

Not 15 Andelar i koncernföretag

	2024-12-31	2023-12-31
Akkumulerade anskaffningsvärden:		
Vid årets början	87 505	87 596
Förändring i dotterbolag	0	-91
Redovisat värde vid årets slut	87 505	87 505

Spec av moderbolagets och koncernens innehav av andelar i koncernföretag

Ägarandelen av kapitalet avses, vilket även överensstämmer med andelen av rösterna för totalt antal aktier. Verksamheten i det belgiska dotterbolaget består främst av försäljning av teknikplattform. Verksamheten i det svenska dotterdotterbolaget består främst av utveckling, marknadsföring och försäljning av teknikplattformar. Verksamheten i dotterbolagen i Singapore, Japan och UK består främst av försäljnings- och marknadsaktiviteter.

Rad förändring i dotterbolag inkluderar förutom aktieförvärv även optionsförmån i Japan.

Dotterföretag / Org nr / Säte	Antal andelar i %	Redovisat värde
Greater Than S.A/Company No 0860.741.970/Belgien	100	87 500
Greater Than Svenska AB/556608-3258/Stockholm	100	0
Greater Than Pte Ltd (Company No. 201925378N)/Singapore	100	1
Greater Than KK (Company No. 0104-01-160488)/Japan	100	4
Greater Than Mobility Services Ltd No. 13691556/Storbritannien	100	0
Summa		87 505

Koncerninterna fordringar:

Greater Than AB har en fordran på dotterdotterbolaget Greater Than Svenska AB om 11 692 tkr.

Greater Than AB har en fordran på dotterbolaget Greater Than PTE om 7 478 tkr

Greater Than AB har en fordran på dotterbolaget Greater Than K.K om 6 231 tkr

Greater Than AB har en fordran på dotterbolaget Greater Than S.A om 11 119 tkr

Greater Than AB har en fordran på dotterbolaget Greater Than Mobilty Service Ltd om 10 434 tkr.

Totala koncerntinternafordringar för Greater Than AB 46 954 tkr.

Någon nedskrivning bedöms inte behövas utifrån utförda neskriveringsprövningar.

Not 16 Finansiella instrument per kategori och information om verkligt värde

Finansiella tillgångar - koncern (tkr)	2024-12-31	2023-12-31
Finansiella tillgångar värderade till upplupet anskaffningsvärde		
Kundfordringar	27 633	4 852
Övriga fordringar	1 855	1 428
Likvida medel	36 626	18 167
Redovisat värde vid årets slut	66 114	24 447

Finansiella skulder - koncern (tkr)	2024-12-31	2023-12-31
Skulder värderade till upplupet anskaffningsvärde		
Upplåning	1 218	848
Leasingskulder (fastigheter, billeasing)	420	860
Övriga skulder	24 265	3 233
Leverantörsskulder	3 733	2 058
Summa	29 635	6 999

Det verkliga värdet på kundfordringar, leverantörsskulder, kortfristig upplåning, övriga fordringar och skulder motsvarar dess redovisade värde, eftersom diskonteringseffekten inte anses vara väsentlig.

För koncernens upplåning, som löper med fast ränta, bedöms det redovisade värdet vara en god approximation till det verkliga värdet eftersom räntan på denna upplåning är i paritet med den aktuella marknadsräntan för koncernen med hänsyn tagen till företagets egna kreditrisk och de säkerheter som ställs.

Belopp om 24 239 tkr (3 205 tkr) avser konvertibel och stöd från Energimyndigheten. Återbetalningen till Energimyndigheten ska ske utifrån ett royaltyåtagande. Skulden är upptagen till nominellt värde. För dess villkor se not 20.

Greater than har vid två tillfällen emitterat konvertibla skuldebrev om ett totalt nominellt belopp om 24 000 tkr. Förfalldatum för konvertiblerna är under 2026 samt 2027. Konvertibeln diskonteras, per 2024-12-31 har 918 tkr betalats i ränta samt eget kapital delen uppgår till 915 tkr.

Not 17 Varulager m.m.

	2024-12-31	2023-12-31
Koncern		
Färdiga varor och handelsvaror	503	535
Totalt	503	535
Moderbolag		
Färdiga varor och handelsvaror	97	97
Totalt	97	97

Not 18 Kundfordringar

	Koncern 2024-12-31	Moderbolag 2024-12-31	Koncern 2023-12-31	Moderbolag 2023-12-31
Aldersanalys av kundfordringar framgår nedan				
1 - 30 dagar	731	726	3 259	3 179
31 - 60 dagar	168	168	62	62
> 60 dagar	26 734	25 386	1 530	216
Redovisat värde vid årets slut	27 633	26 279	4 851	3 457

Bolaget gör individuell bedömning av varje enskild förfallen faktura. Bolaget bedömer att de kundfordringar som visas i uppställningen kommer betalas.

Den maximala exponeringen för kreditrisk per balansdagen är det redovisade värdet för kundfordringar enligt ovan. Några säkerheter eller andra garantier för de på balansdagen utestående kundfordringarna finns ej.

	2024-12-31	2023-12-31
Kundfordringar		
Kundfordringar	27 633	4 926
Reservering för osäkra fordringar	0	-74
Kundfordringar netto	27 633	4 851

	2024-12-31	2023-12-31
Reserv för osäkra kundfordringar		
Reserv vid årets början	74	74
Konstaterade kundförluster	-74	0
Årets reserveringar	0	0
Kundfordringar netto	0	74

2024-12-31	Ej förfallna mer än 30 dagar	Förfallet mer än 30 dagar	Förfallet mer än 60 dagar	Summa
Förväntad förlustnivå %	0%	0%	0%	0%
Kundfordringar, brutto	731	168	26 734	27 633
Kreditförlustreserv	0	0	0	0
Kundfordringar netto	731	168	26 734	27 633

2023-12-31	Ej förfallna mer än 30 dagar	Förfallet mer än 30 dagar	Förfallet mer än 60 dagar	Summa
Förväntad förlustnivå %	0%	0%	5%	0%
Kundfordringar, brutto	3 259	62	1 604	4 925
Kreditförlustreserv	0	0	-74	-74
Kundfordringar netto	3 259	62	1 530	4 851

Bolagets kundfordringar har ökat under år 2024 som en följd av uteblivna betalningar från Bolagets största kund. Bolaget har pågående tvist gällande avtalsbrott för bland annat uteblivna betalningar och skadestånd på grund av väsentliga avtalsbrott. Mer detaljer återfinns i not 23.

Not 19 Förutbetalda kostnader och upplupna intäkter

	Koncern 2024-12-31	Moderbolag 2024-12-31	Koncern 2023-12-31	Moderbolag 2023-12-31
Lokalhyra	362	362	388	388
Försäkringar	130	126	279	279
Konsulttjänster	181	181	806	806
Övriga poster	860	183	769	211
Summa	1 533	852	2 242	1 684

Not 20 Övriga skulder, lång- och kortfristiga

	Koncern 2024-12-31	Moderbolag 2024-12-31	Koncern 2023-12-31	Moderbolag 2023-12-31
Förfallotidpunkt, inom 1 år från balansdagen	1 638	1 218	1 708	848
Förfallotidpunkt, 1 - 5 år från balansdagen	24 239	24 239	3 205	3 205
	25 876	25 457	4 913	4 053

De kortfristiga skulderna innehåller:

Leasingskuld (420 tkr)

Kortfristig del Energimyndigheten (1218 tkr)

De långfristiga skulderna innehåller:

De långfristiga skulderna uppgår till om 24 239 tkr där 1 987 tkr avser ett stöd från Energimyndigheten med Royaltyåtagande. Resterande del på 22 252 avser en konvertibel. Greater Than erhöll bidraget 2016 för att utveckla och lansera två nya tjänster till Enerfyplattformen som ska leda till energieffektivare körning. Greater Than ska betala en royalty till Energimyndigheten om 3% av nettoomsättningen årsvis i efterskott. Royaltybeloppet ska uppgå till max 120% av stödet. Löptiden för royaltyåtagandet är 10 år. Den första royaltybetalningen sker för det räkenskapsår som påbörjats närmast efter utgången av det tredje räkenskapsåret efter beslutstillfället. För 2024 var Royaltyåtagandet 848 tkr och beräknad återbetalning för 2025 är 1218 tkr. Konvertibelns nominella belopp är 24 000 tkr. Konvertibeln har diskontersats och eget kapital delen per 24-12-31 uppgår till 915 tkr.

Konvertibelemissionerna omfattar två konvertibellån vilka uppgår till 4 miljoner kronor respektive 20 miljoner kronor, Lånet som uppgår till 4 miljoner kronor löper med ränta motsvarande STIBOR 3M jämte räntemarginal om 10 procentenheter. Räntan förfaller till betalning vid utgången av varje kvartal och betalas kvartalsvis på kvartalets sista dag.

Lånet förfaller till betalning den femte bankdagen efter den 30 september 2027 i den mån konvertering inte dessförinnan ägt rum. Innehavare av konvertibel är berättigad att, under perioden från och med den dagen då konvertibellånet registrerades hos Bolagsverket till och med den 30 september 2027, påkalla konvertering. Påkallande av konvertering ska omfatta ett nominellt belopp om minst 1 000 000 kronor av innehavarens fordran till nya aktier i Bolaget till en konverteringskurs om 30 kronor.

Lånet som uppgår till 20 miljoner kronor löper med ränta motsvarande STIBOR 3M jämte räntemarginal om 12 procentenheter. Räntan förfaller till betalning vid utgången av varje kvartal och betalas kvartalsvis på kvartalets sista dag.

Lånet förfaller till betalning den 31 mars 2026. Innehavare av konvertibel är berättigad att, under perioden från och med den dagen då konvertibellånet registrerades hos Bolagsverket till och med den 31 mars 2026, påkalla konvertering. Påkallande av konvertering ska omfatta ett nominellt belopp om minst 1 000 000 kronor av innehavarens fordran till nya aktier i Bolaget till en konverteringskurs om 27 kronor.

Not 21 Upplupna kostnader och förutbetalda intäkter

	Koncern 2024-12-31	Moderbolag 2024-12-31	Koncern 2023-12-31	Moderbolag 2023-12-31
Semesterlöner	5 307	5 131	5 241	5 181
Upplupna sociala avgifter, sem löner	1 612	1 612	1 628	1 628
Förutbetalda intäkter	14	14	13	13
Övriga poster	2 337	2 298	1 147	810
Summa upplupna kostnader	9 270	9 055	8 030	7 632

Not 22 Kassaflöde

Poster som inte ingår i kassaflödet (tkr)	Koncernen 2024-12-31	Koncernen 2023-12-31
Avskrivningar (immateriella, materiella, nyttjanderätt)	5 574	5 852
Omräkningsdiff.	7	-21
Andra rörelser som ej påverkar kassaflödet	94	43
Summa poster som inte ingår i kassaflödet	5 675	5 874

Avstämning av skulder som härrör från finansieringsverksamhet (tkr)	IB 2024	Kassaflöde	UB 2024
Koncern			
Kreditinstitut	0	0	0
Övriga kreditgivare	4 053	21 404	25 457
Leasingskulder	860	-440	420
Summa skulder som härrör från finansieringsverksamhet	4 913	20 964	25 876

Avstämning av skulder som härrör från finansieringsverksamhet	IB 2023	Kassaflöde	UB 2023
Koncern			
Kreditinstitut	540	308	848
Övriga kreditgivare	4 037	-832	3 205
Leasingskulder	116	744	860
Summa skulder som härrör från finansieringsverksamhet	4 693	220	4 913

Poster som inte ingår i kassaflödet (tkr)	Moderbolaget 2024-12-31	Moderbolaget 2023-12-31
Avskrivningar (immateriella, materiella)	4 726	5 020
Omräkningsdiff.	0	-348
Övrigt	100	28
Summa poster som inte ingår i kassaflödet	4 826	4 700

Avstämning av skulder som härrör från finansieringsverksamhet	IB 2024	Kassaflöde	UB 2024
Moderbolag			
Kreditinstitut	0	0	0
Övriga kreditgivare	4 053	21 404	25 457
Summa skulder som härrör från finansieringsverksamhet	4 053	21 404	25 457

Avstämning av skulder som härrör från finansieringsverksamhet	IB 2023	Kassaflöde	UB 2023
Moderbolaget			
Kreditinstitut	126	-126	0
Övriga kreditgivare	4 451	-398	4 053
Summa skulder som härrör från finansieringsverksamhet	4 577	-524	4 053

Not 23 Ställda säkerheter och eventalförpliktelser – koncernen

Ställda säkerheter Koncern (tkr)	2024-12-31	2023-12-31
<i>För egna skulder och avsättningar</i>		
Företagsinteckningar	0	0
Spärrat bankmedel	286	199
Summa ställda säkerheter	286	199

Ställda säkerheter Moderbolag (tkr)	2024-12-31	2023-12-31
<i>För egna skulder och avsättningar</i>		
Företagsinteckningar	0	0
Kapitaltäckningsgaranti till förmån för dotterbolag	2 000	6 000
Spärrat bankmedel	286	199
Summa ställda säkerheter	2 286	6 199

Eventalförpliktelser inga inga

Greater Than har pågående tvist med bolagets tidigare största kund. En tvist gällande avtalsbrott för bland annat gällande uteblivna betalningar och skadestånd på grund av väsentliga avtalsbrott. Kravet uppgår sammantaget till cirka 176 MSEK inkluderat uteblivna betalningar. Bolaget har mottagit ABAX svaromål men bedömer att invändningarna saknar både substans och förankring i avtalet. Därtill har Bolaget stämt samma kund för avtalsbrott vad avser IP-överträdelser, Bolaget kräver motparten på över 650 MSEK i skadestånd. Trots bevisläget är Bolaget helt inställt på en långdragen process, allt för att tillvarata det finansiella värdet som tillhör Bolaget och dess aktieägare. Vid ett negativt utfall av tvisterna kan Greater Than behöva erlagga motpartens juridiska kostnader. Beloppet är inte känt men kan bli ett betydande belopp.

Not 24 Transaktioner med närstående

Övriga beslutande ersättningar till styrelse och ledning har skett i enlighet med stämmobeslut och avtal godkända av styrelsen, se not 5.

Not 25 Moderbolagets försäljning och inköp från koncernföretag

Två transaktioner har skett mellan moderbolaget och dotterbolaget Greater Than BE avseende personalkostnader om totalt 87 tkr.

Tretton transaktioner har skett mellan moderbolaget och dotterbolaget Greater Than KK avseende utvecklingsarbete och övriga tjänster om totalt 671 tkr.

En transaktion har skett mellan moderbolaget och dotterbolaget Greater Than PTE avseende utvecklingsarbete om totalt 756 tkr.

En transaktion har skett mellan moderbolaget och dotterdotterbolaget Greater Than Svenska AB avseende management fee om totalt 111 tkr.

Not 26 Väsentliga händelser efter räkenskapsårets slut

- Greater Than tillkännager ett strategiskt partnerskap med Smart Eye, den ledande utvecklaren av DMS, för att fördjupa förståelsen av förarrisker och driva utvecklingen av livräddande fordons teknologier.
- Greater Than lämnar in en stämningsansökan mot ABAX för intrång i avtalade immateriella rättigheter. Skadeståndet uppgår till över 650 miljoner SEK.
- Jan-Elof Cavander väljs in i Greater Thans styrelse.

Not 27 Vinstdisposition

Förslag till disposition beträffande bolagets vinst eller förlust.

Till årsstämman förfogande står följande vinstmedel:

	Belopp i kr
Överkursfond	250 221 057
Balanserat resultat	-97 164 395
Årets resultat	4 632 072
Summa	157 688 734

Styrelsen och den verkställande direktören föreslår att 157 688 739 kr balanseras i ny räkning.

Not 28 Intäktsfördelning

Nettoomsättning per geografiskt område	2024-01-01	2023-01-01
	- 2024-12-31	- 2023-12-31
Europa	35 221	25 669
Övriga världen	5 375	2 601
Summa	40 595	28 270

En av bolagets kunder står för mer än 10% av omsättningen.

Not 29 Aktiekapital

Aktiekapital periodens ingång 2023-01-01	1 262 417
Förändring under perioden	0
Aktiekapital periodens ingång 2024-01-01	1 262 417
Förändring under perioden	105 000
Aktiekapital vid periodens utgång 2024-12-31	1 367 417

Kvotvärde: 0,1

Not 30 Ekonomiska sammanfattning av omvärldseffekter

Geopolitiska osäkerheter och makroeffekter

- Bolaget har ej direkt påverkats av kriget i Ukraina.
- Makroekonomiska trender, såsom räntenivåer och valutakursförändringar, har haft en direkt inverkan på kostnadsbilden och lönsamheten.
- Makroekonomiska trenderna och den geopolitiska osäkerheten påverkar Bolaget indirekt då det kan leda till försämrad beslutsförmåga och minskad riskvilja hos kunder och leverantörer.
- Samtidigt har en ökad global efterfrågan på hållbara lösningar och digitalisering skapat nya affärsmöjligheter inom bolagets verksamhetsområde.

Not 31 Definition av nyckeltal

Avkastning på eget kapital

Periodens resultat som procentandel av genomsnittligt eget kapital. Förklaring: Avkastning på eget kapital är ett mått på lönsamhet i relation till bokfört värde på eget kapital. Avkastning på eget kapital är ett mått på hur investeringarna används för att generera ökade intäkter.

Avkastning på sysselsatt kapital

Rörelseresultat samt finansiella intäkter som procent av genomsnittligt sysselsatt kapital.

Sysselsatt kapital: Balansomslutning minus icke räntebärande avsättningar och skulder

Förklaring: Avkastning på sysselsatt kapital är ett mått på lönsamheten efter att hänsyn tagits till hur mycket kapital som använts. En högre avkastning på sysselsatt kapital tyder på att kapitalet används på ett effektivare sätt.

Soliditet

Totalt eget kapital i procent av totala tillgångar.

Förklaring: ett finansiellt nyckeltal som anger hur stor andel av tillgångarna som är finansierade med eget kapital. Det egna kapitalets storlek i förhållande till företagets övriga skulder beskriver företagets långsiktiga betalningsförmåga.

Rörelsemarginal

Rapporterat rörelseresultat som procent av nettoomsättningen.

Förklaring: Anger hur stor del av varje omsatt krona för en rörelse som blir kvar till att täcka räntor, skatt och ge eventuell vinst.

Underskrifter

Koncernens resultat- och balansräkning samt moderbolagets resultat- och balansräkning blir föremål för fastställelse på ordinarie årsstämma

Stockholm 2025-04-11

Fredrik Rosencrantz
Styrelseordförande

Karin Forseke
Styrelseledamot

Martin Vogl
Styrelseledamot

Sten Forseke
Styrelseledamot

Clare Melford
Styrelseledamot

Tim Flagg
Styrelseledamot

Claudia van der Salm
Styrelseledamot

Jan-Elof Cavander
Styrelseledamot

Liselott Johansson
Verkställande direktör

Vår revisionsberättelse har lämnats 2025-04-11
BDO Mälardalen AB

Jörgen Lövgren
Auktoriserad revisor

Aktieägarna i Greater Than AB kallas härmed till årsstämma 2025

Dag och tid

Onsdagen den 7 maj 2025 kl 15.00

Plats

Greater Than AB, Karlavägen 60, Stockholm

Införing och registrering i aktieboken

Aktieägare som önskar delta fysiskt på årsstämman eller utöva sin rösträtt per post före årsstämman ska måste vara införd i den av Euroclear Sweden AB förda aktieboken senast den 28 april 2025. Aktieägare som har sina aktier förvaltarregistrerade måste, för att äga rätt att delta i årsstämman, tillfälligt inregistrera aktierna i eget namn. Sådan tillfällig ägarregistrering måste – för att kunna beaktas vid framställningen av bolagsstämmoboken – begäras hos förvaltaren så att denne kan verkställa ägarregistreringen senast den 30 April 2025.

Anmälan

Aktieägare som önskar delta fysiskt på årsstämman eller utöva sin rösträtt per post före årsstämman måste anmäla sin avsikt att delta på årsstämman senast onsdagen den 30 April 2025. Vid anmälan, var god uppge namn, person/ organisationsnummer, adress, telefon, aktieinnehav, samt eventuella biträden (högst två). Sker deltagandet med stöd av fullmakt bör denna sändas in i original tillsammans med anmälan om deltagande i stämman. Fullmakten får inte vara utfärdad tidigare än ett år före dagen för stämman, om inte i fullmakten anges en längre giltighetstid, dock längst fem år från utfärdandet. I förekommande fall bifogas registreringsbevis och andra behörighetshandlingar utvisande behörig företrädare. Anmälan skickas med posten till eller per e-post till nedan postadress och e-mail adress.

Poströstning

Styrelsen har beslutat att aktieägarna ska kunna utöva sin rösträtt genom poströstning. För poströstningen ska ett särskilt formulär användas. Poströstningsformuläret finns tillgängligt på koncernens hemsida <https://greaterthan.eu/investor-relations/governance/general-meetings/>. Ifyllt och undertecknat poströstningsformulär kan skickas med post eller e-post till:

Greater Than AB, AGM
Karlavägen 60
114 49 Stockholm
E-post: info@greaterthan.eu

Utdelning

Styrelsen kommer föreslå att ingen utdelning lämnas för räkenskapsåret 2024.

Tidplan för ekonomisk information

2025-05-07 Delårsrapport januari – mars

2025 2025-05-07 Årsstämma, 2025

2025-08-20 Delårsrapport januari – juni, 2025

2025-11-06 Delårsrapport januari – september, 2025

2026-02-25 Bokslutskommuniké, 2025

2026-05-07 Delårsrapport januari – mars, 2026

2026-05-07 Årsstämma, 2026

Revisionsberättelse

Till bolagsstämman i Greater Than AB
org.nr. 556965-2885

Rapport om årsredovisningen och koncernredovisningen

Uttalanden

Vi har utfört en revision av årsredovisningen och koncernredovisningen för Greater Than AB för år 2024. Bolagets årsredovisning och koncernredovisning ingår på sidorna 20-65 i detta dokument.

Enligt vår uppfattning har årsredovisningen upprättats i enlighet med årsredovisningslagen och ger en i alla väsentliga avseenden rättvisande bild av moderbolagets finansiella ställning per den 31 december 2024 och av dess finansiella resultat och kassaflöde för året enligt årsredovisningslagen. Koncernredovisningen har upprättats i enlighet med årsredovisningslagen och ger en i alla väsentliga avseenden rättvisande bild av koncernens finansiella ställning per den 31 december 2024 och av dess finansiella resultat och kassaflöde för året enligt International Financial Reporting Standards (IFRS), såsom de antagits av EU, och årsredovisningslagen. Förvaltningsberättelsen är förenlig med årsredovisningens och koncernredovisningens övriga delar.

Vi tillstyrker därför att bolagsstämman fastställer resultaträkningen och balansräkningen för moderbolaget och för koncernen.

Grund för uttalanden

Vi har utfört revisionen enligt International Standards on Auditing (ISA) och god revisions sed i Sverige. Vårt ansvar enligt dessa standarder beskrivs närmare i avsnittet "Revisorns ansvar". Vi är oberoende i förhållande till moderbolaget och koncernen enligt god revisors sed i Sverige och har i övrigt fullgjort vårt yrkesetiska ansvar enligt dessa krav.

Vi anser att de revisionsbevis vi har inhämtat är tillräckliga och ändamålsenliga som grund för våra uttalanden.

Annan information än årsredovisningen och koncernredovisningen

Detta dokument innehåller även annan information än årsredovisningen, och koncernredovisningen och återfinns på sidorna 1-19. Det är styrelsen och verkställande direktören som har ansvaret för denna andra information.

Vårt uttalande avseende årsredovisningen och koncernredovisningen omfattar inte denna information och vi gör inget uttalande med bestyrkande avseende denna andra information.

I samband med vår revision av årsredovisningen och koncernredovisningen är det vårt ansvar att läsa den information som identifieras ovan och överväga om informationen i väsentlig utsträckning är oförenlig med årsredovisningen och koncernredovisningen. Vid denna genomgång beaktar vi även den kunskap vi i övrigt inhämtat under revisionen samt bedömer om informationen i övrigt verkar innehålla väsentliga felaktigheter.

Om vi, baserat på det arbete som har utförts avseende denna information, drar slutsatsen att den andra informationen innehåller en väsentlig felaktighet, är vi skyldiga att rapportera detta. Vi har inget att rapportera i det avseendet.

Styrelsens och verkställande direktörens ansvar

Det är styrelsen och verkställande direktören som har ansvaret för att årsredovisningen och koncernredovisningen upprättas och att de ger en rättvisande bild enligt årsredovisningslagen och, vad gäller koncernredovisningen, enligt IFRS såsom de antagits av EU. Styrelsen och verkställande direktören ansvarar även för den interna kontroll som de bedömer är nödvändig för att upprätta en årsredovisning och koncernredovisning som inte innehåller några väsentliga felaktigheter, vare sig dessa beror på oegentligheter eller misstag.

Vid upprättandet av årsredovisningen och koncernredovisningen ansvarar styrelsen och verkställande direktören för bedömningen av bolagets och koncernens förmåga att fortsätta verksamheten. De upplyser, när så är tillämpligt, om förhållanden som kan påverka förmågan att fortsätta verksamheten och att använda antagandet om fortsatt drift. Antagandet om fortsatt drift tillämpas dock inte om styrelsen och verkställande direktören avser att likvidera bolaget, upphöra med verksamheten eller inte har något realistiskt alternativ till att göra något av detta.

Revisorns ansvar

Våra mål är att uppnå en rimlig grad av säkerhet om huruvida årsredovisningen och koncernredovisningen som helhet inte innehåller några väsentliga felaktigheter, vare sig dessa beror på oegentligheter eller misstag, och att lämna en revisionsberättelse som innehåller våra uttalanden. Rimlig säkerhet är en hög grad av säkerhet, men är ingen garanti för att en revision som utförs enligt ISA och god revisionssed i Sverige alltid kommer att upptäcka en väsentlig felaktighet om en sådan finns. Felaktigheter kan uppstå på grund av oegentligheter eller misstag och anses vara väsentliga om de enskilt eller tillsammans rimligen kan förväntas påverka de ekonomiska beslut som användare fattar med grund i årsredovisningen och koncernredovisningen.

Som del av en revision enligt ISA använder vi professionellt omdöme och har en professionellt skeptisk inställning under hela revisionen. Dessutom:

- identifierar och bedömer vi riskerna för väsentliga felaktigheter i årsredovisningen och koncernredovisningen, vare sig dessa beror på oegentligheter eller misstag, utformar och utför granskningsåtgärder bland annat utifrån dessa risker och inhämtar revisionsbevis som är tillräckliga och ändamålsenliga för att utgöra en grund för våra uttalanden. Risken för att inte upptäcka en väsentlig felaktighet till följd av oegentligheter är högre än för en väsentlig felaktighet som beror på misstag, eftersom oegentligheter kan innefatta agerande i maskopi, förfalskning, avsiktliga utelämnanden, felaktig information eller åsidosättande av intern kontroll.
- skaffar vi oss en förståelse av den del av bolagets interna kontroll som har betydelse för vår revision för att utforma granskningsåtgärder som är lämpliga med hänsyn till omständigheterna, men inte för att uttala oss om

effektiviteten i den interna kontrollen.

- utvärderar vi lämpligheten i de redovisningsprinciper som används och rimligheten i styrelsens och verkställande direktörens uppskattningar i redovisningen och tillhörande upplysningar.
- drar vi en slutsats om lämpligheten i att styrelsen och verkställande direktören använder antagandet om fortsatt drift vid upprättandet av årsredovisningen och koncernredovisningen. Vi drar också en slutsats, med grund i de inhämtade revisionsbevisen, om huruvida det finns någon väsentlig osäkerhetsfaktor som avser sådana händelser eller förhållanden som kan leda till betydande tvivel om bolagets och koncernens förmåga att fortsätta verksamheten. Om vi drar slutsatsen att det finns en väsentlig osäkerhetsfaktor, måste vi i revisionsberättelsen fästa uppmärksamheten på upplysningarna i årsredovisningen och koncernredovisningen om den väsentliga osäkerhetsfaktorn eller, om sådana upplysningar är otillräckliga, modifiera uttalandet om årsredovisningen och koncernredovisningen. Våra slutsatser baseras på de revisionsbevis som inhämtas fram till datumet för revisionsberättelsen. Dock kan framtida händelser eller förhållanden göra att ett bolag och en koncern inte längre kan fortsätta verksamheten.
- utvärderar vi den övergripande presentationen, strukturen och innehållet i årsredovisningen och koncernredovisningen, däribland upplysningarna, och om årsredovisningen och koncernredovisningen återger de underliggande transaktionerna och händelserna på ett sätt som ger en rättvisande bild.
- planerar och utför vi koncernrevisionen för att inhämta tillräckliga och ändamålsenliga revisionsbevis avseende den finansiella informationen i företag eller affärsenheter inom koncernen som grund för att göra ett uttalande avseende koncernredovisningen. Vi ansvarar för styrning, övervakning och genomgång av det revisionsarbete som utförts för koncernrevisionens syfte. Vi är ensamt ansvariga för våra uttalanden.

Vi måste informera styrelsen om bland annat revisionens planerade omfattning och inriktning samt tidpunkten för den. Vi måste också informera om betydelsefulla iakttagelser under revisionen, däribland de eventuella betydande brister i den interna kontrollen som vi identifierat.

Rapport om andra krav enligt lagar och andra författningar

Uttalanden

Utöver vår revision av årsredovisningen och koncernredovisningen har vi även utfört en revision av styrelsens och verkställande direktörens förvaltning för Greater Than AB för år 2024 samt av förslaget till dispositioner beträffande bolagets vinst eller förlust.

Vi tillstyrker att bolagsstämman disponerar vinsten enligt förslaget i förvaltningsberättelsen och beviljar styrelsens ledamöter och verkställande direktören ansvarsfrihet för räkenskapsåret.

Grund för uttalanden

Vi har utfört revisionen enligt god revisionsd i Sverige. Vårt ansvar enligt denna beskrivs närmare i avsnittet "Revisorns ansvar". Vi är oberoende i förhållande till moderbolaget och koncernen enligt god revisorsd i Sverige och har i övrigt fullgjort vårt yrkesetiska ansvar enligt dessa krav.

Vi anser att de revisionsbevis vi har inhämtat är tillräckliga och ändamålsenliga som grund för våra uttalanden.

Styrelsens och verkställande direktörens ansvar

Det är styrelsen som har ansvaret för förslaget till dispositioner beträffande bolagets vinst eller förlust. Vid förslag till utdelning innefattar detta bland annat en bedömning av om utdelningen är försvarlig med hänsyn till de krav som bolagets och koncernens verksamhetsart, omfattning och risker ställer på storleken av bolagets och koncernens egna kapital, konsolideringsbehov, likviditet och ställning i övrigt.

Styrelsen ansvarar för bolagets organisation och förvaltningen av bolagets angelägenheter. Detta innefattar bland annat att fortlöpande bedöma bolagets och koncernens ekonomiska situation och att tillse att bolagets organisation är utformad så att bokföringen, medelsförvaltningen och bolagets ekonomiska angelägenheter i övrigt kontrolleras på ett tryggt sätt. Verkställande direktören ska sköta den löpande förvaltningen enligt styrelsens riktlinjer och anvisningar och bland annat vidta de åtgärder som är nödvändiga för att bolagets bokföring ska fullgöras i överensstämmelse med lag och för att medelsförvaltningen ska skötas på ett tryggt sätt.

Revisorns ansvar

Vårt mål beträffande revisionen av förvaltningen, och därmed vårt uttalande om ansvarsfrihet, är att inhämta revisionsbevis för att med en rimlig grad av säkerhet

kunna bedöma om någon styrelseledamot eller verkställande direktören i något väsentligt avseende:

- företagit någon åtgärd eller gjort sig skyldig till någon försummelse som kan föranleda ersättningsskyldighet mot bolaget, eller
- på något annat sätt handlat i strid med aktiebolagslagen, årsredovisningslagen eller bolagsordningen.

Vårt mål beträffande revisionen av förslaget till dispositioner av bolagets vinst eller förlust, och därmed vårt uttalande om detta, är att med rimlig grad av säkerhet bedöma om förslaget är förenligt med aktiebolagslagen.

Rimlig säkerhet är en hög grad av säkerhet, men ingen garanti för att en revision som utförs enligt god revisionsd i Sverige alltid kommer att upptäcka åtgärder eller försummelser som kan föranleda ersättningsskyldighet mot bolaget, eller att ett förslag till dispositioner av bolagets vinst eller förlust inte är förenligt med aktiebolagslagen.

Som en del av en revision enligt god revisionsd i Sverige använder vi professionellt omdöme och har en professionellt skeptisk inställning under hela revisionen. Granskningen av förvaltningen och förslaget till dispositioner av bolagets vinst eller förlust grundar sig främst på revisionen av räkenskaperna. Vilka tillkommande granskningsåtgärder som utförs baseras på vår professionella bedömning med utgångspunkt i risk och väsentlighet. Det innebär att vi fokuserar granskningen på sådana åtgärder, områden och förhållanden som är väsentliga för verksamheten och där avsteg och överträdelser skulle ha särskild betydelse för bolagets situation. Vi går igenom och prövar fattade beslut, beslutsunderlag, vidtagna åtgärder och andra förhållanden som är relevanta för vårt uttalande om ansvarsfrihet. Som underlag för vårt uttalande om styrelsens förslag till dispositioner beträffande bolagets vinst eller förlust har vi granskat om förslaget är förenligt med aktiebolagslagen.

Stockholm den dag som framgår av vår elektroniska underskrift

BDO Mälardalen AB

Jörgen Lövgren

Auktoriserad revisor



STOCKHOLM | SINGAPORE | TOKYO | DENVER | PALO ALTO | LONDON | BRUSSELS



Greater Than AB

Karlavägen 60, 114 49 Stockholm, Sweden
+46 (0)8 555 932 00
info@greaterthan.eu
greaterthan.eu

Investor Relations

greaterthan.eu/investor-relations

Certified Adviser

FNCA Sweden AB